

Jornal da Manhã

Ijuí, Sábado e domingo, 4 e 5 de junho de 2022

Ano 49 - Nº 24

R\$4,00

Projeto estimula estudantes a criarem ações sociais



Crie o Impossível reuniu mais de 3 mil estudantes da região no Ginásio Wilson Mânica | 5

EXECUTIVO É ACUSADO DE INDICAÇÕES PARA O CISA

Vereador Beto Noronha diz que foram criados cargos para aliados. | 4

ACORDO ASSEGURA ATENDIMENTOS DO IPE SAÚDE

Comissão irá buscar quitar o passivo de R\$ 475 milhões do plano. | 8

BM PRENDE HOMEM POR FURTO À LOJA NO CENTRO

Suspeito foi flagrado pela BM e resistiu à prisão, agredindo policiais. | 20

Deltasul
Uma Rede de Lojas Dedicada a Você

Encarte de ofertas nesta edição

PROSPERAR TEM INSCRIÇÕES ABERTAS

Programa do Sicredi, em parceria com o Sebrae, tem como objetivo oferecer consultorias a empresas. | 3

PL AMPLIA USO DE IMÓVEIS EM EMPRÉSTIMOS

Proposta encaminhada ao Senado permite que imóvel seja usado como garantia em mais de um empréstimo. | 7

Precisando regularizar seu poço artesiano?

A Geomac conta com uma equipe técnica com mais de 30 anos de experiência para cuidar da sua fonte de água:

- ADEQUAÇÃO PARA OBTENÇÃO DE OUTORGA
- ANUÊNCIA PARA PERFURAÇÃO DE POÇOS
- OUTORGA PARA UTILIZAÇÃO DE POÇOS
- ANÁLISE DE ÁGUA

geomac
COLÉRIA, TUBULARES E PISTÃO

R. Prof. Luísa Couto, nº474 | Centro | Ijuí

(55) 33325353
(55) 999783661

@geomacijui

RADAR

ÁLCOOL

O consumo de álcool é um dos hábitos mais longevos da humanidade. Há pelo menos 10 mil anos, as pessoas tomam bebidas fermentadas. Os malefícios do consumo de álcool à saúde são um campo bem estabelecido. Já seus benefícios, ainda são controversos. Entretanto, diversos estudos publicados recentemente mostram que a ingestão moderada de bebida alcoólica pode reduzir o risco de doença cardíaca, diabetes e até mesmo demência. Diversos estudos mostram que a ingestão moderada de álcool pode ajudar a proteger a função cognitiva e reduzir o risco de demência.

EMPREGO

Pesquisa realizada pelo movimento Potências Negras mostra que 63% das mulheres negras já foram discriminadas em processos seletivos para vagas de emprego—62% afirmaram que sentiram discriminação mais de uma vez. Analisando por classe social, a classe B teve a maior proporção de discriminação: 66% do total, seguida pela classe C (63%), classe D/E (61%) e classe A (53%). A pesquisa também mostrou que 62% das mulheres afirmaram que foram discriminadas no ambiente de trabalho.

ENERGIA

A Amazônia é o centro das atenções quando o Brasil é assunto no mundo, mas ainda se vê em uma situação de distorções e desequilíbrios em relação ao resto do País. Por meio de suas usinas hidrelétricas, a região gera a importante fatia de 26% da energia elétrica consumida em todo o território nacional. Mas municípios da Amazônia Legal têm 1 milhão de pessoas que não podem contar com luz—recebem fornecimento em apenas algumas horas do dia, através de geradores.

APOSENTADOS

Os pensionistas, aposentados e militares inativos do Estado seguirão dispensados da prova de vida até 30 de junho de 2022, sem prejuízo dos seus benefícios. A realização de prova de vida para os pensionistas e inativos vinculados ao Regime Próprio de Previdência Social do Estado do Rio Grande do Sul (RPPS/RS) já estava suspensa desde 2020 e foi novamente prorrogada até 30 de junho de 2022, conforme alteração prevista na Instrução Normativa IPE Prev 7/22, publicada no Diário Oficial do Estado (DOE).

CENSO

A Justiça Federal mandou o Instituto Brasileiro de Geografia e Estatística (IBGE) incluir campos sobre orientação sexual e identidade de gênero no Censo 2022. O IBGE tem 30 dias para explicar como vai adequar os questionários. A decisão liminar atendeu a um pedido do Ministério Público Federal (MPF). O órgão argumenta que a falta de estatísticas dificulta o desenvolvimento de políticas públicas voltadas para a população LGBT+. O juiz Herley da Luz Brasil, da 2ª Vara Federal Cível e Criminal do Acre, disse que o levantamento de dados deve ajudar no desenho de iniciativas para "coibir a violência e discriminação desse público".

OLHO DA RUA

Nesta época do ano as frutas cítricas são as favoritas da comunidade, isso porque, há a crença popular de que com o frio elas ficam mais doces. Além disso, os pés de bergamota ficam carregados, como esse na Escola Fazenda do Imeab, de Ijuí.



ENTRE ASPAS



"Fiz tudo dentro da lei. Para mim, é ruim. Eu não quero ser julgado pelo STF, não quero ser julgado pelo Gilmar Mendes, não quero ser julgado pelo Ricardo Lewandowski, pelo Dias Toffoli. Eu quero ser julgado por um juiz técnico de primeira instância." *Ex-procurador, Deltan Dallagnol*

"Acho que toleramos demais. Ser oposição não significa torcer pelo quanto pior melhor. Mas fazer oposição é também questionar as atitudes descabidas e desarrazoadas que o presidente toma a todo instante. Devíamos ter sido mais explícitos na nossa discordância." *Senador, José Serra*



"Tenho enfatizado que não é a dupla jornada que afasta as mulheres da política, mas, sim, as instituições incapazes de garantir a participação em igualdade. Envergonho-me por um País que não tem conseguido garantir uma disputa livre de medo e ameaças." *Cientista política, Débora Thomé*

GETÚLIO

Senado aprova reembolso a consumidor por imposto cobrado em conta de luz...

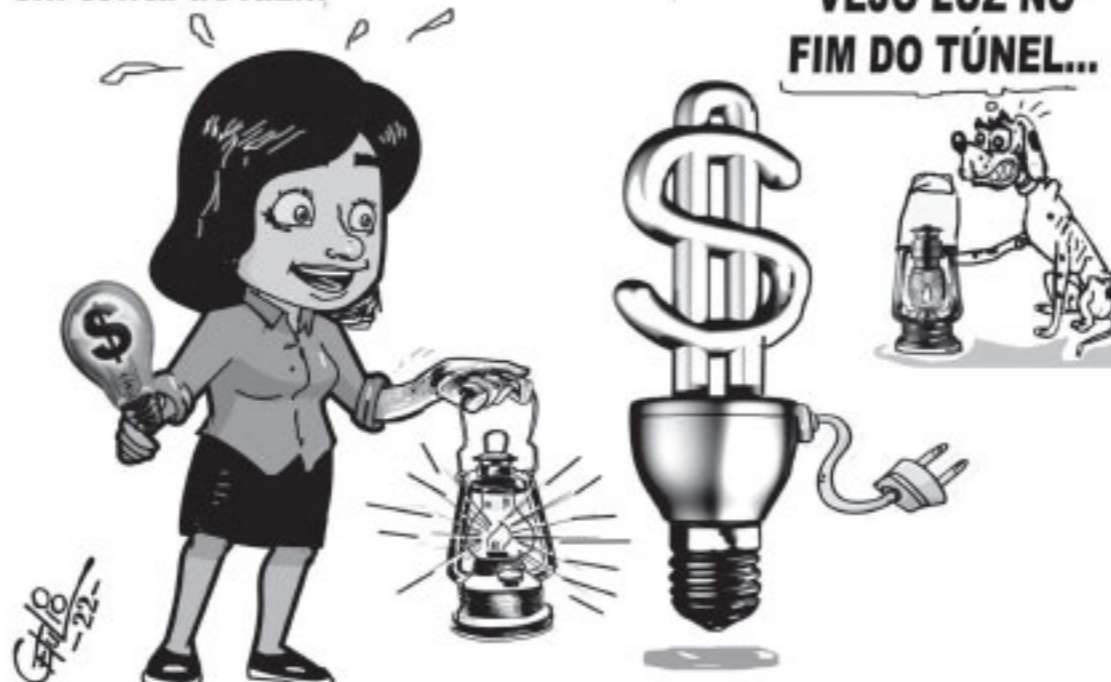

INDICADORES



Poupança 3.6.2022.....	0,6 %
Ouro 3.6.2022.....	R\$ 284,27(gr)
Dólar Comercial.....	R\$ 4,7787
Dólar turismo.....	R\$ 4,9580
Euro.....	R\$ 5,12
IPC/FIPE MAR. /2022.....	1,28%
INPC MAR. /2022.....	1,71%
IGP-M MAR. /2022.....	1,74%
IPCA MAR. /2022.....	+1,62%
TR MAR./2022.....	+0,0%
SELIC MAIO./2022.....	+12,75 %

COTAÇÃO

3.6.2022 - Fonte: Cotipal

Soja/saca 60 kg.....	177,00
Trigo/saca 60kg.....	110,02
Milho/saca 60kg.....	.82,02

LOTERIAS

NÚMEROS EXTRA-OFICIAIS

- 1º - 9.344
- 2º - 6.048
- 3º - 8.691
- 4º - 4.858
- 5º - 7.951

QUINA

CONCURSO Nº 5870

09 19 63 66 71

LOTOFÁCIL

CONCURSO Nº 2538

01 02 04 05 06
08 09 13 14 16
17 21 22 24 25

PREVISÃO DO TEMPO

Fonte: Climatempo

HOJE

sol com nuvens durante o dia, período de nublado, com chuva a qualquer hora

MÁX. 20°

MIN. 6°

DOMINGO

Chuvoso durante o dia. À noite pode chover.

MÁX. 20°

MIN. 15°

IMPOSTO

Executivo recebe pedidos de isenção do IPTU

A Coordenadoria de Cadastro e Tributos da prefeitura de Ijuí abriu, nesta semana, o prazo para contribuintes com direito a isenção do Imposto Predial Territorial Urbano (IPTU) solicitarem o benefício para o exercício de 2023.

Tem direito à concessão de isenção contribuintes que são aposentados, pensionistas ou carente, desde que a renda mensal - sua e de seu cônjuge - não seja superior a 2,5 salários mínimos (R\$ 3,03 mil) e seja proprietário ou usufrutuário de um único imóvel de uso exclusivo residencial. Neste ano, os contribuintes terão seis meses para fazer a solicitação. "A lei define que o contribuinte precisa fazer o pedido até dia 30 de novembro", disse o coordenador da pasta, Airton de Moura.

Segundo o edital divulgado pelo Poder Executivo, considera-se como pensionista aquele que tem seus rendimentos originados de pensão por morte do cônjuge ou por doença grave; pessoa carente como aquele que não possui renda, possua no mínimo 65 anos de idade e apresente resumo do Cadastro Único para programas sociais do governo federal, expedido pela Assistência Social do Município; e o valor venal do



Pedidos de isenção podem ser realizados até 30 de novembro

imóvel para fins de cobrança de IPTU não ultrapasse 1,5 mil Unidades Fiscais (UF) do Município, ou seja portador de necessidades especiais ou de doença grave que exija tratamento medicamentoso ininterrupta, como câncer, cegueira, Aids, e caracterizando situação social de precariedade financeira." Existem alguns critérios para serem concedidas essa isenção e o contribuinte tem que vir até o balcão, munido dos seus documentos, comprovante de renda e pedir para fazer a análise. Os servidores analisam

e se estiver tudo certo é feito o protocolo", afirma Moura.

Os pedidos de isenção em 2021 para exercício de 2022 foram em torno de 1,8 mil, número que, segundo Moura, vem crescendo. "Este ano pode chegar a 1.850", destaca.

O edital completo pode ser conferido no site ijui.rs.gov.br. A Coordenadoria de Cadastro e Tributos está localizada junto à prefeitura. O atendimento ocorre de segunda a sexta-feira, das 8h35 às 11h15h, e das 13h35 às 16h30. Telefone: 3331 8200.

"Queremos unir a classe lojista", afirma Pioner

Depois da desfiliação da Federação das Câmaras de Dirigentes Lojistas do RS (FCDL-RS), a Federação Varejista do Estado do Rio Grande do Sul é a única filiada ao sistema Confederação Nacional de Dirigentes Lojistas (CNDL), que congrega as Câmaras de Dirigentes Lojistas (CDL) no Rio Grande do Sul.

Na semana passada, um jantar marcou a criação da Federação, que tem como presidente Ivonei Miguel Pioner. Na prática, a nova federação passa a ser a detentora das ferramentas de consulta aos cadastros restritos ou positivos oferecidos pelo Serviço de Proteção ao Crédito (SPC) no Estado. E que, por meio de convênio, com a Serasa, abrangerá 85% do território nacional com informações relativas a pessoas físicas ou jurídicas. Os 15% restantes pertencem ao escopo da Boa Vista, empresa utilizada pela CDL-Porto Alegre, por exemplo, que também usa a base do SPC, considerada a mais completa.



Ivonei Pioner

Pioner assumiu a estrutura de 61 anos no Rio Grande do Sul, com 94 entidades associadas, que contam com 17 mil Cadastros Nacionais de Pessoa Jurídica (CNPJs) distribuídos em 120 municípios gaúchos. A meta é ampliar a base de filiados e cidades em, no mínimo, 50% nos próximos dois anos. "Não é uma entidade nova, somos a continuidade de um movimento lojista do RS que abriu uma nova página, um novo capítulo, para que possa cumprir com o que sempre se propôs: unir a classe lojista, desenvolvê-la e fazer com que, de forma salutar, ela contribua com a sociedade e com o ambiente econômico", afirma Pioner.

A Federação Varejista do Estado do Rio Grande do Sul aguarda por uma decisão da Justiça para reaver a marca FCDL-RS, que, até a sua desfiliação, era a detentora do sistema SPC e das CNDLs no RS.

Sicredi abre inscrições para programa

Até o dia 19 de junho empresas associadas da Sicredi das Culturas RS/MG podem se inscrever na 3ª edição do Programa Prosperar. Fruto de uma parceria entre a Sicredi das Culturas RS/MG e o Serviço Brasileiro de Apoio às Micro e Pequenas Empresas (Sebrae), o Programa tem como objetivo auxiliar os associados Pessoa Jurídica da instituição financeira cooperativa a alcançarem seus objetivos de desenvolvimento, a partir de consultorias especializadas em áreas como marketing, finanças, plano de negócios, fluxo de caixa e indicadores econômicos e financeiros. As inscrições poderão ser feitas por meio do site sicredi.com.br/coop/culturasrsmg/programa-prosperar.

O Programa é desenvolvido na área de atuação da Sicredi das Culturas RS/MG nos Estados do Rio Grande do Sul e Minas Gerais, nos municípios de Ajuricaba, Augusto Pestana, Bozano, Chiapetta, Condor, Coronel Barros, Coronel



Cristiano Ourique

Bicaco, Guaxupé, Ijuí, Jóia, Monte Santo de Minas, Muzambinho, Nova Ramada, Panambi, Passos, Santo Augusto, São Sebastião do Paraíso, São Valério do Sul. Podem participar associados(as) da instituição financeira cooperativa enquadrados como MEI, micro ou pequena empresa, com faturamento anual até R\$ 4,8

milhões; desde que não estejam participando de outros projetos junto ao Sebrae, conforme critérios específicos descritos no regulamento, disponível no site da inscrição.

O trabalho realizado tem diferentes etapas, entre elas, a de diagnóstico, em que é construído um programa de desenvolvimento individualizado e específico, levando em consideração as necessidades de cada empreendimento e a definição de cronograma de ações; a etapa de implementação das propostas e a realização de capacitações, por meio de consultorias e de acompanhamento; além da etapa de avaliação. De acordo com o diretor de negócios da Sicredi das Culturas RS/MG, Cristiano Ourique, um dos grandes objetivos do Prosperar é realizar um atendimento personalizado, voltando o olhar para as características de cada empresa, garantindo assertividade nas tomadas de decisões e o crescimento dos negócios.

Fiergs negocia parceria do Brasil com Hannover

A Federação das Indústrias do Estado do Rio Grande do Sul trata sobre a possibilidade de o Brasil ser o País parceiro da Feira de Hannover em alguma edição futura. Nesta semana, na cidade alemã, ocorreu uma reunião que contou, entre outros, com a presença do presidente da Fiergs, Gilberto Porcello Petry; de representantes da feira e da Deutsh Messe AG, organizadora do evento. A edição de 2022, que terminou na quinta-feira, Portugal foi o país parceiro em Hannover. Em 2023, será a Indonésia. "O Brasil merece a oportunidade de mostrar o potencial de sua indústria para o mundo, não é um sonho impossível", disse Gilberto Petry, destacando também a condição do País como uma das matrizes energéticas mais limpas do planeta, tema bastante discutido na edição 2022 da feira. Em 1980, ocorreu a primeira edição que contou com um País como parceiro oficial, e o Brasil foi o escolhido.

Também participaram da reunião a Confederação Nacional da Indústria (CNI), o governo do Rio Grande do Sul e a Câmara Brasil-Alemanha. Um dos trunfos colocados pela missão brasileira para sensibilizar os alemães é a experiência e o conhecimento que a Fiergs tem da feira.



GASTROCLÍNICA

CLÍNICA DE DOENÇAS DO APARELHO DIGESTIVO
CIRURGIA GERAL - CIRURGIA VIDEOLAPAROSCÓPICA
FIGADO - VESÍCULA - PÂNCREAS - ESTÔMAGO - INTESTINO

UNIMED - IPE - PARTICULAR

Dr. Auro Heuser
CREMERS 9378

Fone: (55) 3332.1834 / 3331-2906
NOVO ENDEREÇO: Rua 13 de Maio, 67 - Sala 601/602/603 - Ijuí/RS

ADMINISTRAÇÃO

Vereador faz denúncia sobre contratações do Cisa

O vereador Beto Noronha (PT), em entrevista ao JM, denunciou que o Executivo de Ijuí está usando contratos via Consórcio Intermunicipal de Saúde (Cisa) para indicações políticas. O parlamentar apresenta uma lista de nomes de familiares e apadrinhados de pessoas que fazem parte do governo municipal. O parlamentar conta que na atual gestão foram criados 22 cargos de recepcionistas para viabilizar a contratação de alinhados políticos do prefeito Andrei Cossetin. Um



Vereador Beto Noronha

dos exemplos que cita é o caso da irmã do vereador Bira Erthal (PL) que atua como recepcionista na unidade de saúde do bairro Glória. Outra situação que Beto Noronha apresenta é de uma contratada da Cisa que é namorada do assessor do vereador Rodrigo Noronha (PP). Beto também salienta que tem até candidatas a vereadora pelo MDB, que não se elegeram, que foram contratadas. "Não vou citar nomes dos beneficiados porque penso que não é uma questão pessoal, mas sim um problema de gestão pública. Fica evidente que a atual administração está utilizando o Cisa para acomodações de pessoas que tiveram fechado compromisso durante a campanha eleitoral."

O petista explica que na rede de saúde atuam hoje pelo Cisa um total de 24 enfermeiros, 22 recepcionistas, cinco farmacêuticos e três técnicos de radiologia, somando 76 cargos. "Apenas com os 22 cargos de recepcionistas, no período de 8 de dezembro do ano passado a 16 de janeiro deste ano, o gasto chega a R\$ 68,82 mil, ou seja, uma média salarial de R\$ 3,34 mil por pessoa."

O pagamento destes profissionais, explica Noronha, funciona

da seguinte forma: a prefeitura repassa o recurso para o Cisa que repassa para empresa terceirizada.

Noronha lembra que foi feito concurso público em 2020 para a contratação de profissionais, ainda não nomeados, cuja média salarial ficaria em R\$ 1,7 mil, valor bem abaixo do que acontece neste momento. Também observa que inicialmente foi utilizado o serviço do Cisa para contratar médicos, as que depois teve desvio de finalidade contratando outros profissionais.

O problema maior, segundo o vereador, é em relação as recepcionistas por não ser atividade fim. "O prefeito anunciou que prorrogará por dois anos a validade do concurso, mas de que adiante se não chama os aprovados. Assistimos o prefeito se vangloriar que reduziu 40% dos cargos comissionados (CCs), diminuindo gastos, mas esse fato mostra o contrário. Ele encontrou uma forma de ludibriar e terceirizar serviços. Se o prefeito quer contratar que faça através de CCs que é legal. Vamos conversar com os colegas vereadores e o grupo de concursados. A ideia é decidir de forma coletiva se cabe encaminhar ao Ministério Público."

Bira diz que não indicou sua irmã

Após a denúncia feita ao JM, o vereador Bira Erthal (PL) fez o contraponto às declarações do vereador Beto Noronha (PT) que insinuou que ele teria influenciado na contratação da sua irmã pelo Cisa.

O parlamentar diz que em momento algum fez indicação de familiar para atuar na área de Saúde, através do Cisa. "Confesso que não ouvi o Beto Noronha falar, mas me fizeram o relato de sua declaração. Não tenho porque expor uma questão familiar. O que posso dizer que a pessoa que o Beto fala é minha irmã, do segundo casamento do meu pai."

O vereador lamenta a forma leviana como foi levantada essa situação, envolvendo um familiar. "Em momento algum fiz qualquer indicação e fico chateado por levantar essas suspeitas e ao mesmo tempo prejudicar uma pessoa que conquistou seu espaço pelas suas qualidades profissionais. Nunca teve uma procura por eu ser irmão."

O político também salienta que não vê problema algum de alguma pessoa ser indicada para

determinado cargo, quando a pessoa tenha competência para exercer alguma atividade. Lembra que sempre exerceu seu cargo com transparência, como homem público.

Erthal lembra que é comum no caso de cargos comissionados a indicação. Lembra que quando o PT esteve no poder indicou cargos para o governo do Estado e o governo federal. "Em cargos de comissão são os partidos que fazem essas indicações. Geralmente são cargos de confiança do prefeito."

No caso do Cisa, Erthal salienta que não sei como funciona a questão do Cisa, de que forma é feita essa escolha.

O líder do governo salienta que o prefeito Andrei Cossetin tem trabalhado com responsabilidade, com uma gestão moderna e responsável, buscando o enxugamento de gastos da máquina pública. Lembra as ações que foram implementadas pelo governo municipal que resultou no corte de cargos comissionados.

Para o vereador tudo poderia ter sido esclarecido se o vereador



Vereador Bira Erthal

Beto Noronha o tivesse procurado no sentido de buscar mais esclarecimento a respeito de sua irmã que está atuando como profissional de saúde em uma unidade da rede municipal de saúde.

O parlamentar salientou que o seu trabalho sempre foi focado na transparência de suas ações e que declarações do vereador Noronha não condiz com a verdade.

Prefeito e secretário rebatem acusações



Secretário Márcio Strassburger e prefeito de Ijuí Andrei Cossetin

O prefeito Andrei Cossetin (PP) e o secretário de Saúde, Márcio Strassburger, rebateram as denúncias feitas pelo vereador Beto Noronha (PT). O chefe do Executivo diz que não há irregularidades e que as informações foram repassadas à Câmara de Vereadores e são acompanhadas pelo Tribunal de Contas do Estado.

O gestor diz que o Município não fez a nomeação anteriormente porque até o final do ano passado novas contratações eram proibidas, devido à medida do governo federal. Cossetin salienta que mesmo que fosse liberado, não iria inchar a máquina pública, tendo em vista que a pandemia é algo transitório. "Em janeiro e fevereiro reduzimos o número de contratos. Não criamos um passivo de servidores que depois ficariam ociosos com o fim da pandemia." Também lembra que desde março há um projeto no Legislativo para viabilizar que sejam chamados novos servidores.

O gestor lamenta as declarações do vereador contra os profissionais da Saúde que atuam na linha de frente num período pandêmico e de aumento das doenças respiratórias. "Assistimos um vereador fazendo demagogia. Não vejo trabalho, apenas denúncia, ganhando mais de R\$ 8 mil por mês."

O secretário de Saúde, por sua vez, diz que as contratações feitas com o Cisa são legais e que acontecem com outros municípios. Strassburger diz que Noronha fez um mero recorte trazendo um relatório de 2021 quando não se podia chamar concursado. "Curioso que faz denúncia quando há iminência de nos efetuar a nomeação de novos profissionais de Saúde. Tem momento que há necessidade de se buscar profissionais via consórcio de acordo com a demanda. Há serviços que não são permanentes e nestes casos é importante o Cisa. Além disso, o cargo de recepcionista é fundamental para o acolhimento."

IBGE faz treinamento com pesquisadores do Censo

A regional do Instituto Brasileiro de Geografia e Estatística (IBGE) dará início, nesta segunda-feira, ao primeiro treinamento de preparação para os recenseadores que vão atuar no Censo Demográfico. Conforme explica o coordenador censitário de subárea do IBGE de Ijuí, Lucas Domelles, nesta primeira etapa, o treinamento será feito apenas com os agentes censitários que vão atuar na supervisão na área de Ijuí, que conta com 12 cidades de abrangência. "Estarão treinando cerca de 15 agentes supervisores das cidades de Santo Augusto, Chiapetta, Catuípe, Panambi e Ijuí", detalha.

Após o treinamento, que durará 8 dias, os agentes censitários vão ser os responsáveis por fazer, no dia 20 deste mês, uma pesquisa que acontece antes do censo. "É uma pesquisa importante que não é domiciliar. Os agentes farão visitas às ruas e avenidas dos seus respectivos municípios para avaliar iluminação pública, rede de esgoto, acessibilidade, pavimentação, entre outras questões. O objetivo é para avaliar as condições de trafegabilidade e de mobilidade urbana dessas cidades da região", explica Domelles.

Após a pesquisa, no fim de julho, será feita a contratação dos pesquisadores e os agentes censitários já treinados vão passar o que aprenderam para dar andamento ao Censo.

PROJETO

Crie o Impossível reúne mais de 3 mil alunos

Na manhã de ontem, o Ginásio Municipal de Esportes Wilson Máximo Mânica se transformou em uma grande sala de aula. Mais de 3 mil estudantes da área de abrangência da 36ª Coordenadoria Regional de Educação (CRE) participaram do Crie o Impossível, que foi criado para incentivar estudantes do Ensino Médio de escolas públicas a investirem no seu potencial. O evento foi realizado no estádio Beira-Rio, em Porto Alegre, mas foi transmitido para demais alunos do País de forma remota.

A ação é uma parceria da Seduc com o Sebrae e visa oportunizar aos jovens estudantes uma experiência unificada do evento.

A empresária Bianca Andrade, a Boca Rosa, o influenciador digital Gustavo Tubarão e o ex-jogador Tinga foram alguns dos convidados do projeto.

A coordenadora da 36ª CRE Eveline Eberle, destaca que o evento foi um marco da vida estudantes que assistiram as aulas no Ginásio. “Transformamos o Ginásio em uma grande sala de aula. Os alunos enfrentaram o frio para estarem presentes e nós queremos que eles se inspirem nos palestrantes, vejam as oportunidades e,

quando voltarem, possam compartilhar com os outros estudantes tudo o que vivenciaram”, enfatiza.

O projeto também incentiva os jovens a participar da jornada Empower, na qual os alunos identificam problemas de suas escolas e comunidades e criam soluções para mudar o futuro delas. Ao final da jornada, os que se destacarem receberão mais de R\$ 10 milhões em bolsas de estudo integrais para aprender inglês, fazer intercâmbio, cursar faculdade, entre outros. Neste ano, quarta edição do Crie o Impossível, os jovens deverão se nortear pelos 17 objetivos elaborados pela Organização das Nações Unidas (ONU) a serem cumpridos até 2030 para que o mundo alcance uma forma de vida mais sustentável.

“O Crie o Impossível é uma oportunidade para jovens conhecerem exemplos positivos de transformação social através do empoderamento juvenil. Os alunos são desafiados a colocar a mão na massa para transformar suas escolas, comunidades e vidas”, declara Eveline.

A representante do Sebrae Lisiane Hampel, em entrevista ao JM, explicou que o projeto busca, por meio das histórias



Alunos das escolas estaduais de Ijuí e região lotaram o ginásio Wilson Mânica para assistir a aula

dos palestrantes, trazer referências positivas, abrir perspectivas e despertar sonhos em jovens estudantes. “Motivação é a palavra-chave. O Crie o Impossível quer

mostrar exemplos de diferentes pessoas que conseguiram vencer, e que também não foi fácil para eles, mas que é preciso acreditar, correr atrás e se esforçar.”

Tudo se transforma
o tempo todo.

O Banrisul
também é assim.

Nos transformamos
todos os dias
para nos conectarmos
com você e com
milhões de sonhos.

Porque, juntos, nossa
conexão tem o poder
de mudar o mundo.

Nossa
conexão
transforma

banrisul

Assista ao vídeo e
faça parte dessa
transformação.

banrisul.com.br

SAC 0800 646 1515
Ouvidoria 0800 644 2200

Opinião do JM |

ACESSO AO CRÉDITO

Um dos grandes entraves para o crescimento do Brasil é a dificuldade de acesso ao crédito. E, quando há esse acesso, a empresa tem de arcar com custos que, às vezes, são impossíveis de repasse ao consumidor. Além disso, outro obstáculo é a falta de políticas que pensem o crédito no longo prazo, principalmente para pequenas e médias empresas. A situação emergencial provocada pela pandemia de covid-19 mostrou que a transição para a economia circular é um desafio que deve ser encarado como prioridade por todos os atores econômicos, agindo em conjunto.

A Câmara dos Deputados aprovou o projeto de lei que cria o novo marco legal das garantias de financiamentos. A proposta permite o uso de um imóvel como garantia em diferentes operações de financiamento, o que não é possível atualmente. Com as Instituições Gestoras de Garantias (IGGs), se uma pessoa comprar um carro ou uma casa, por exemplo, em alienação fiduciária, poderá usar esse bem como garantia em outras operações financeiras, exceto quando há inadimplência. Atualmente, em casos como esse, o indivíduo não

O projeto chega em um bom momento e deve ajudar o País no processo de retomada econômica. São os empréstimos que irão fomentar a economia.

tem a propriedade do bem até que o empréstimo seja quitado. Na medida em que o tomador de empréstimo for honrando os pagamentos, poderá também tomar mais crédito. O Ministério da Economia argumenta que as novas regras devem reduzir custos e juros de financiamento, além de aumentar a concorrência no setor.

Segundo os especialistas, o projeto chega em um bom momento e deve ajudar o País na retomada econômica. Para ele, são os empréstimos que irão fomentar a economia

pós-crise da pandemia de covid-19. Vale destacar que o compartilhamento de garantias reduz a exposição ao risco de instituições financeiras. A iniciativa promete garantir ao brasileiro acesso rápido, menos burocrático e com juros mais baixos ao crédito, além de permitir que o valor da garantia seja fracionado. novo Marco de Garantias vai ajudar cidadãos e empresas a obter financiamentos mais baratos, de forma mais simples e rápida. É mais uma medida elaborada pelo Ministério da Economia para melhorar o ambiente de negócios e acelerar a trajetória do país no caminho da prosperidade.

ENTREVISTA

Qual o principal desafio deste ano eleitoral?

Hoje estamos vivendo um desafio que não é só a concentração da renda, que é uma questão séria. Também estamos vivendo uma ameaça direta à democracia, ao Estado de Direito Democrático. O povo tem que garantir espaço para ter as suas entidades representativas, se organizar, se mobilizar, para lutar pelos seus direitos, ampliá-los, e não perdê-los. Mas, pela cabeça dos atuais grupos que o atual presidente representa, o Estado tem que selecionar o que o povo lê; a escola que o povo acessa tem que ser de interesse do grupo dominante; e os movimentos sociais devem ser criminalizados, para que o povo não tenha instrumentos próprios para se mobilizar, se organizar, questionar. Então, é preciso ter uma relação entre os pensamentos democráticos de diferentes tendências e matizes, em defesa da própria democracia.

O senhor está dizendo que a chamada democracia-liberal não é a única possibilidade para a democracia?

Ninguém tem a receita pronta e acabada. O capitalismo não é sinônimo de democracia, assim como o socialismo real também não é. A democracia, como uma ideia de sociedade justa, igualitária e fraterna, são sonhos que a humanidade persegue. Às vezes, chega mais perto; às vezes, se afasta dele. A democracia é uma obra aberta, que se aperfeiçoa, se qualifica, se consolida, na medida em que a cidadania é estimulada e exercida na sua plenitude, por um número cada vez maior de pessoas, incluindo as etnias das mais variadas, os gêneros, mulher, homem, LGBTQIA. A democracia vive em uma permanente ebulição, constante inclusão. A inclusão não é de cima para baixo, é conquistada por quem se mobiliza, se organiza, ganha identidade e busca afirmá-la junto às instâncias onde se decidem as coisas no Estado Democrático de Direito: os Poderes Judiciário, Legislativo e Executivo, nas esferas federal, estadual e municipal. Esses espaços, onde se produzem leis,

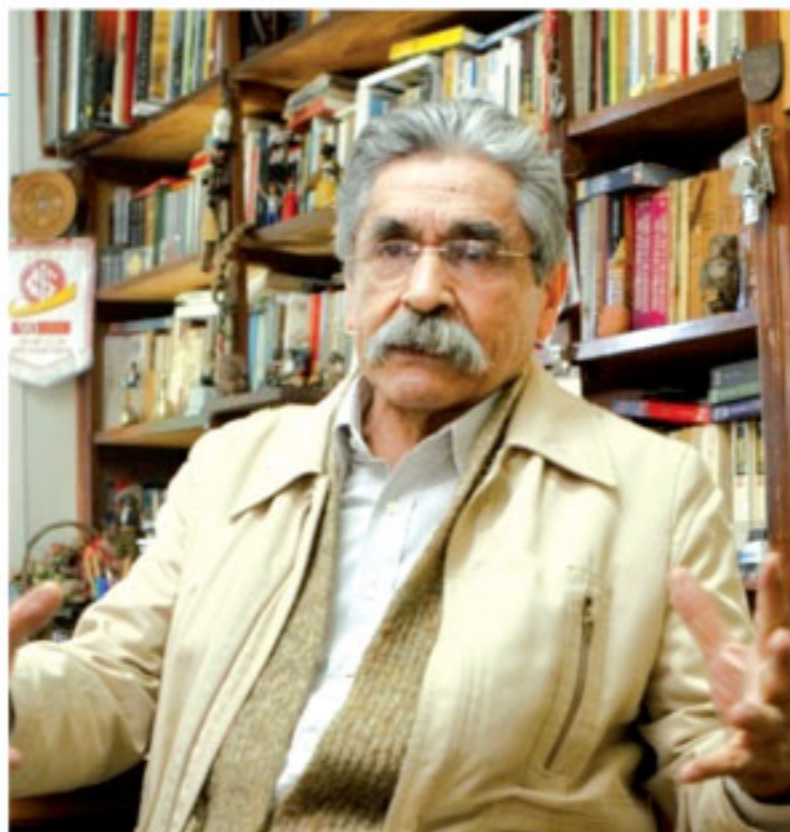

Olívio Dutra
Ex-governador

se executam planos e se propõem políticas públicas, não podem ter donos ou ser exclusividade de quem os administra. A democracia deve estar constantemente questionando. E, no processo democrático, deve possibilitar a alternância, o respeito à pluralidade, o estímulo à participação consciente.

Qual o papel dos partidos de esquerda nesse processo?

Quanto ao campo democrático popular, primeiro temos que superar o padrão tradicional do pensamento conservador, que acha que todo mundo que não concorda com o conservadorismo é comunista... Isso é uma visão estreita, bitolada, que não explica nada. Na verdade, até complica. Por exemplo, dentro do campo democrático popular, tem a questão do socialismo: tem o socialismo real, a social-democracia, o socialismo com liberdade... e tem a ideia - que eu defendo - de que não há socialismo sem democracia e nem democracia sem socialismo. Pensar democraticamente é pensar na

distribuição das ideias e riquezas. Uma democracia que tem poucos muito ricos e muitos muito pobres é democracia para quem? É para poucos. Então, a democracia tem que incorporar a visão da correta e justa distribuição de renda e riqueza. E o Estado tem que funcionar bem e melhor não para poucos ou para alguns, tem que funcionar bem e melhor para a maioria. Mas quem decide isso? É de cima para baixo? São alguns poucos? São alguns sábios? Não. Isso é uma construção coletiva, solidária, histórica. Portanto, a democracia não é uma receita pronta e acabada. Desde a Grécia, ela vem sendo modificada é um espaço de construção permanente, que deve estar sempre sendo aperfeiçoado e consolidado.

O que achou da escolha de Alckmin?

Não questiono coisas do tipo: "podia ser outro". Podia, tinha tanta gente boa. Mas eu gostei do discurso do Alckmin (no ato da pré-candidatura). Acredito que o quadro político hoje exige essa compreensão de tu articulares o pensamento democrático do País, que não é um só, em um projeto que tenha no centro a dignidade e o protagonismo do ser humano, além do Estado Democrático de Direito funcionando na sua plenitude.

As candidaturas do PSB e do PT aqui no RS devem se unir, na sua opinião.

Creio que deve ter, sim, uma relação entre as forças do pensamento democrático e do campo democrático popular. Evidentemente, os partidos de esquerda e do socialismo democrático têm compromisso com o ideário da democracia. Não só no discurso, mas na teoria também. Dentro dessas forças, tem uma diversidade de pensadores, de militantes. No PSB, posso dizer tranquilamente que Beto Albuquerque foi um bom secretário de Transportes no primeiro governo da Frente Popular no Rio Grande. Eu era governador e ele, secretário. Conheço Beto desde as lutas anteriores, no movimento social, sindical, partidárias. E, bueno, é um quadro importante.

Jornal da Manhã

GRÁFICA E EDITORA JORNALÍSTICA SENTINELA LTDA.

CNPJ: 87.657.854/0001-23

Fundado em 1º de Maio de 1973

Diretor:

Edmundo H. Pochmann

Editora:

Jocelaine Simão

Sub-editor:

Roberto Scheuer

redacao@jornaldamanhajui.com

Jornal da Manhã: (55) 3331-0300

atendimento@jornaldamanhajui.com

Rádio JM: (55) 3331-0301

radio@jornaldamanhajui.com

Representantes Comerciais:

Grupo de Diários

Impressão em Off-Set Rotativa

Cia de Arte

CNPJ 92.107.978/0001-75

Rua Albino Brendler, 146 - IUU/RS

(55) 3331-0318 | 3331-0320

(após às 18h)

ciadearte@jornaldamanhajui.com

ASSINATURAS E

CIRCULAÇÃO:

(55) 3331-0315 | 3331-0317

3331-0321

SEMESTRAL: R\$ 300,00

ANUAL: R\$ 600,00

CORREIO: R\$460,00 (SEMESTRAL);

R\$ 900,00 (ANUAL)

CRÉDITO

Câmara aprova marco legal de garantias

A Câmara dos Deputados aprovou nesta semana, o projeto de lei que cria um marco legal para o uso de garantias destinadas à obtenção de crédito no País. Pelo texto, será possível utilizar um mesmo imóvel como garantia em diferentes operações de financiamento, o que não é permitido atualmente. Foram 260 votos favoráveis e 111 contrários. O texto precisa do aval dos senadores.

De autoria do agora ministro de Minas e Energia, Adolfo Sachsida, quando ele integrava a equipe do ministro da Economia, Paulo Guedes, o PL determina que a operacionalização desse serviço fique a cargo de instituições privadas gestoras de garantias (IGGs), enquanto o Conselho Monetário Nacional (CMN) deve ficar responsável pela regulamentação e o Banco Central, pela supervisão.

Com as IGGs, se uma pessoa comprar um carro ou uma

casa, por exemplo, em alienação fiduciária, poderá usar esse bem como garantia em outras operações financeiras, exceto quando há inadimplência. Atualmente, em casos como esse, o indivíduo não tem a propriedade do bem até que o empréstimo seja quitado.

No entanto, o relator da proposta, o deputado João Maia (PR-RN), ao acatar duas emendas ao texto, inseriu um mecanismo para instituir procedimento de busca e apreensão extrajudicial de bens móveis em caso de inadimplência dos contratos de alienação fiduciária. "Nós estamos contra a penhorabilidade do bem de família sem a possibilidade de briga na justiça. Hoje, de fato, existem casos em que você pode hipotecar sua casa, por exemplo, para pagar uma dívida, mas depois de um longo processo judicial, de negociação, não é uma execução direta do banco. Isso aqui é

uma transferência direta do patrimônio do pobre para um banco", criticou a líder do PSol, Sâmia Bomfim (SP).

"A proposição zela pela coerência porque não se deve proteger alguém que oferece imóvel em garantia e, diante do descumprimento de obrigações garantidas, alega a impenhorabilidade do seu bem", rebateu o relator.

A medida também permite que, à medida que o tomador de empréstimo for honrando os pagamentos, poderá também tomar mais crédito. O Ministério da Economia argumenta que as novas regras devem reduzir custos e juros de financiamento, além de aumentar a concorrência no setor.

A proposta ainda acaba com o monopólio da Caixa Econômica Federal nas operações sobre penhoras civis. Partidos de esquerda tentaram derrubar essa medida, mas não conseguiram.

PRINCIPAIS PONTOS DA PROPOSTA DE MARCO LEGAL DAS GARANTIAS DE EMPRÉSTIMOS

1 Empréstimos garantidos por imóveis

- O mesmo imóvel poderá ser dado como garantia em mais de um empréstimo no mesmo banco
- A redução do saldo devedor autoriza novas operações com a mesma garantia
- Imóvel de família poderá ser penhorado se for dado como garantia de empréstimo
- Facilita a hipoteca



2 Fim de monopólio de bancos públicos

- Joias, prataria, canetas, relógios, e outros bens de valor poderão ser penhorados em outros bancos e não apenas na Caixa Econômica Federal
- Estados e municípios poderão movimentar recursos do Fundeb para pagamento de professores em qualquer banco e não apenas na Caixa Econômica Federal ou no Banco do Brasil



Projeto cria a figura do agente de garantia

O Projeto de Lei 4188/21 cria a figura do agente de garantia, que será designado pelos credores e atuará em nome próprio e em benefício dos credores. Ele poderá fazer o registro do gravame do bem, gerenciar os bens e executar a garantia, valendo-se inclusive da execução extrajudicial quando previsto na legislação especial aplicável à modalidade de garantia.

Esse agente poderá ser um dos credores ou um terceiro qualquer e poderá ser substituído a qualquer tempo por decisão do credor único ou dos titulares que representarem a maioria simples dos créditos garantidos. Após receber o valor da venda do bem dado em garantia, o agente deverá realizar o paga-

mento aos credores em dez dias úteis.

Enquanto não transferido para os credores, esse dinheiro constituirá patrimônio separado daquele do agente de garantia e não poderá responder por suas obrigações pelo período de até 180 dias.

Para facilitar aos financiadores de veículos tomarem de volta o bem se o devedor não pagar o leasing, o relator do projeto, deputado João Maia (PL-RN), incluiu dispositivo para permitir a essas instituições financeiras, geralmente bancos, usarem a estrutura de cartórios de registro de títulos e documentos para cobrar a dívida e até mesmo localizar o bem para apreensão e posterior venda.



Deputado João Maia

Texto altera regras de alienação fiduciária

O projeto de lei das garantias também muda as regras da alienação fiduciária de imóveis, restringindo a quitação da dívida após leilão com lance insuficiente apenas aos casos de financiamentos imobiliários residenciais, exceto para o sistema de consórcios.

Embora não faça referência ao primeiro leilão do imóvel caso o devedor não pague a dívida, o projeto de lei inclui regra para o segundo leilão, prevendo que será aceito o maior lance oferecido se ele for igual ou superior ao valor integral da dívida mais despesas, tributos e taxas de condomínio; ou o correspondente a 50% do valor do imóvel, o que for maior. Se nesse segundo leilão não houver lance que atenda a esse piso, a dívida será considerada extinta, com quitação recíproca e posse definitiva do imóvel para o credor.

O texto também não faz referência ao caso de o segundo leilão ter sucesso e haver saldo remanescente após a quitação da dívida. A alienação fiduciária ocorre quando o imóvel é dado em garantia do financiamento para sua compra, procedimento semelhante usado no financiamento de veículos.

Para as demais situações de alienação fiduciária, a proposta elimina a possibilidade de quitação da dívida se o valor do maior lance no segundo leilão for menor que a dívida consolidada.

Se Cuida!

PROMO

CARÊNCIA ZERO*
+ ATÉ 20% DE DESCONTO!

CONHEÇA O NOVO PLANO
Unimed Flex+

MAIS INFORMAÇÕES EM:
www.unimednoroesters.com.br/planos

CHAMA NO WHATS E CONVERSE
COM NOSSOS CONSULTORES!

3331-9700

*Para consultas médicas e exames simples
Consulte as condições da campanha no site.

ANS - nº 357260

SAÚDE

Vacinação contra gripe e sarampo é prorrogada

O Ministério da Saúde prorrogou a campanha nacional de vacinação contra a gripe e o sarampo até o dia 24 de junho. Conforme o comunicado do governo, o objetivo é aumentar a cobertura vacinal. O prazo inicial previa que a ação de imunização para os públicos prioritários terminasse ontem.

Este ano, as duas campanhas foram feitas de forma simultânea. De acordo com o Ministério da Saúde, a estratégia foi adotada para aproveitar uma única ida da família aos postos para a aplicação dos dois imunizantes. O Ministério da Saúde estima que 77 milhões de brasileiros estejam nos grupos prioritários da iniciativa contra a gripe. Até agora, 44% do público já buscou a imunização.

Segundo a pasta, Estados e municípios poderão ampliar a campanha contra a gripe a partir do dia 25 de junho. A definição do aumento do público dependerá dos estoques de imunizantes contra o Influenza. O calendário da iniciativa contra o sarampo continua o ano inteiro.

A vacina oferecida pelo Sistema Único de Saúde protege contra três cepas do vírus influenza: AH1N1, AH3N2 e B. O imunobiológico garante proteção contra complicações da doença, que podem levar a hospitalizações



Vacinação contra gripe e sarampo foi prorrogada até o dia 24 de junho no País

e óbitos. Os grupos prioritários são pessoas com mais de 55 anos, crianças entre seis meses e nove anos, gestantes, puérperas, indígenas, trabalhadores da Saúde, da educação, dos transportes e portuários, além de profissionais da segurança e forças armadas e pessoas com comorbidades.

Para as crianças, a recomendação é apresentar caderneta de vacinação; gestantes e puérperas, a caderneta da gestante; profissionais, comprovante de vínculo com emprego; pessoas com comorbidades, atestado, laudo ou relatório médico ou receita de medicamento de uso contínuo.

A vacina da gripe pode ser

feita de forma concomitante com outras vacinas pela maioria das pessoas. Apenas as crianças em idade para receber a vacina covid-19 devem respeitar o intervalo mínimo entre as doses das duas vacinas.

Já a vacinação contra o sarampo é para crianças de seis meses a cinco anos incompletos e trabalhadores da Saúde de serviços públicos e privados, nos diferentes níveis de complexidade. Para este grupo, são aplicadas duas doses da vacina triplice viral, que também protege contra rubéola e caxumba, independente da faixa etária, de acordo com a situação vacinal.

Estado tem transmissão local da cepa XQ da covid

A Fundação Oswaldo Cruz (Fiocruz) identificou 25 casos da cepa recombinante XQ, no Rio Grande do Sul e confirmou, que o Estado é o primeiro onde há transmissão local desse vírus da covid-19. O coronavírus XQ é uma mistura do genoma de duas linhagens da variante Ômicron, BA.1 e BA.2.

A cepa XQ já havia sido detectada em casos isolados em Santa Catarina, São Paulo e Minas Gerais. Os casos no Rio Grande do Sul foram identificados em diferentes cidades, entre os meses de março e maio. Casos da recombinante XQ já foram detectados também mundialmente, em especial no Reino Unido.

Apesquisadora do Laboratório de Vírus Respiratórios e do Sarampo do Instituto Oswaldo Cruz (IOC/Fiocruz) Paola Resende explica que, até o momento, não há indicação de que o vírus esteja associado a maior gravidade de casos da covid-19, isso porque a população apresenta boas taxas de

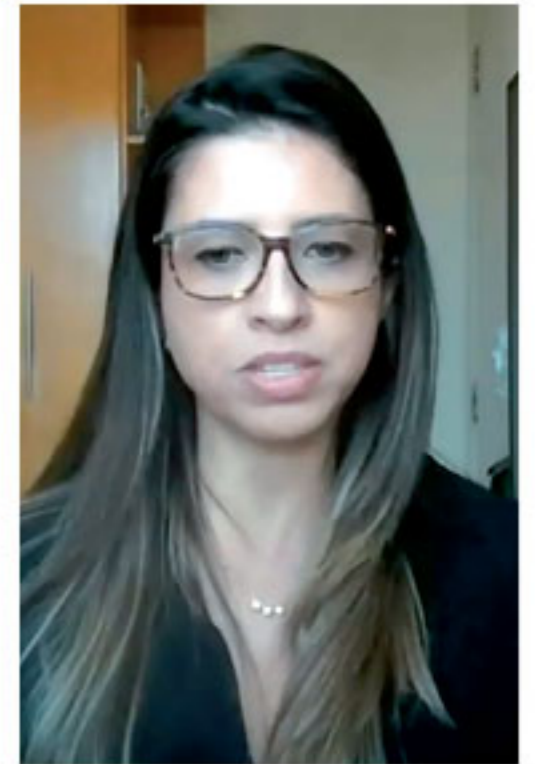

Pesquisadora Paola Resende

vacinação e muitos já foram expostos a infecções prévias. No entanto, ela disse que é necessário monitorar a evolução dos casos.

A cepa XQ é uma recombinante de linhagens da Ômicron, variante detectada no Brasil a partir de novembro de 2021. A Ômicron responde, atualmente, por quase 100% dos casos no País, com predomínio das linhagens BA.1 e BA.2 e suas sublinhagens.

No Rio Grande do Sul, em março, foram detectados dois casos do coronavírus XQ, que representaram 0,3% dos 324 genomas sequenciados; em abril, foram oito casos, correspondendo a 8% dos 98 sequenciamentos; e em maio, 15, o que representou 7% dos 109 casos analisados. De fevereiro a maio, 824 genomas do coronavírus referentes a casos registrados no Rio Grande do Sul foram sequenciados. As análises detectaram 25 casos associados à cepa recombinante XQ e apenas um ligado à cepa recombinante XS.

Acordo entre governo e hospitais assegura atendimentos do Ipe Saúde

Os atendimentos eletivos aos cerca de 1 milhão de segurados não serão suspensos e, nos próximos 30 dias, uma comissão irá buscar soluções para quitar o passivo de R\$ 475 milhões do plano de saúde com os hospitais. Esse foi o resultado da reunião na manhã de ontem entre o governador Ranolfo Vieira Junior, os hospitais prestadores de serviço do IPE Saúde e o Ministério Público (MP).

O governador ainda disse que será feito um estudo sobre quais tabelas de prestação de serviços estão defasadas e podem sofrer alguma correção, com o objetivo de equilibrar a relação financeira entre o IPE Saúde e os hospitais. Foram citadas como opções as diárias de internações e taxas de logística. A origem dos recursos será estudada pela comissão, que será liderada pelo chefe da Casa Civil, Artur Lemos. Motivo da crise, a nova tabela de referência

de preços pelo uso de medicamentos, que rebaixou as receitas das instituições, será mantida. Até então, os hospitais vinham exigindo a anulação dessa tabela sob risco de os atendimentos eletivos serem suspensos. Um acordo contornou essa situação, e o governador afirmou, ao fim do encontro de mais de duas horas, que os novos preços de medicamentos são irrevogáveis pelo fato de terem corrigido distorções. "As tabelas serão mantidas, não tem como voltar atrás, existe um inquérito civil em andamento sobre isso. Vamos buscar outras formas, outras prestações de serviço que estejam defasadas. O principal é apresentar um plano para o passivo. Vamos buscar uma solução que encontre sustentabilidade para o IPE Saúde e para os prestadores. E com o principal, que é não interromper o atendimento dos beneficiários", afirmou Ranolfo.

Presidente da Federação dos Hospitais e Estabelecimentos de Saúde do Rio Grande do Sul (Fehosul), Cláudio José Allgayer esteve ao lado de Ranolfo após a reunião e asseverou que a manutenção do atendimento aos segurados foi objeto de acordo. "Nos próximos 30 dias, vamos trabalhar com o governo para identificar fontes de custeio que diminuam o passivo com os hospitais. O segundo ponto é encontrar, através da remodelação das diárias e da taxa de logística, formas que possam manter a sustentabilidade econômico-financeira dos hospitais e do próprio IPE Saúde", projetou Allgayer.

Reunião buscava uma solução para o impasse estabelecido após o plano de saúde dos servidores estaduais publicar três novas tabelas de remunerações pelos serviços prestados, principalmente a dos medicamentos, que causará



Governador Ranolfo esteve com representantes dos hospitais e o do MP

queda na receita dos hospitais. O IPE Saúde calcula que essa redução será de R\$ 60 milhões ao ano, enquanto os hospitais dizem que chegará em R\$ 244 milhões.

As federações que representam as instituições de saúde afirmavam que, caso a tabela de medicamentos fosse mantida, os atendimentos

eletivos, desde consultas até cirurgias, seriam suspensos para os cerca de 1 milhão de usuários do IPE Saúde. Agora, com a proposta de elevar o valor de outras tabelas por serviços e quitar o passivo, houve acordo para manter os novos preços de medicamentos e continuar com os serviços.

AGRICULTURA

Emater projeta aumento de área de trigo em Ijuí

Após um período de estiagem que somou prejuízos na cultura da soja, o produtor busca no trigo uma alternativa de renda. O extensionista da Emater de Ijuí, Edwin Bernich, conta que hoje o preço da saca do grão é de R\$ 112 na região de Ijuí. "Esse valor acaba sendo um atrativo, pois está bem acima do preço pago em anos anteriores. Isso acaba motivando os agricultores a aumentar a área de plantio."

Ele explica que no ano passado foram cultivados 16 mil hectares em Ijuí e que este ano serão semeadas 20 mil, ou seja, um aumento de área de 4 mil hectares.

O técnico da Emater lembra que, no ano passado, as áreas semeadas, no início do período, foram afetadas pelas geadas e doenças causadas por vírus. Já as áreas de trigo semeadas no tarde tiveram rendimentos de mais de 70 sacas por hectare.

Bernich explica que no momento o clima apresenta ex-



Apesar do clima favorável para lavoura, o custo dos insumos preocupa

cesso de umidade, uma situação que dificulta as operações na lavoura. "O trigo é uma cultura que necessita de clima frio na sua fase de desenvolvimento e pouca chuva." Apesar disso, ele salienta que o clima vai ser benéfico para a cultura do trigo. "Mesmo diante desta boa perspectiva, o aumento dos custos de produção fez com que os

agricultores invistam menos em fertilizantes, e isto pode refletir em produtividade menor do que o potencial."

A Emater/RS fez levantamento sobre a estimativa de cultivo do trigo, com amostra em 300 municípios. A projeção no Estado é do plantio de 1,25 milhão de hectares de trigo nesta safra.

Brasil pode exportar R\$ 2,3 bi a mais em grãos em 2022

O conflito entre Ucrânia e Rússia podem abrir uma brecha para o agronegócio brasileiro. Segundo uma projeção da Safras & Mercado, consultoria líder do agronegócio brasileiro, por conta da guerra, o país do leste europeu reduziu oferta de grãos no mercado internacional.

Segundo a consultoria, o Brasil tem potencial para suprir essa demanda e pode exportar até R\$ 2,3 bilhões a mais em 2022, em comparação com o ano anterior.

A guerra no leste europeu provocou uma redução na oferta de milho e trigo no mercado internacional. A Ucrânia é responsável por quase 15% da exportação mundial de ambos os insumos. E, segundo a consultoria, apenas três países seriam capazes de suprir a demanda: Brasil, Estados Unidos e Argentina.

"A Ucrânia é considerada um celeiro de produção de grãos no mundo, em especial dois produtos: o milho e o trigo. O país europeu é nosso concorrente nesses produtos, o que abre uma oportunidade para o Brasil na exportação. Além do Brasil, quem divide



Elcio Bento

o mercado desses insumos são Argentina e Estados Unidos. No entanto, essas nações não têm muito mais excedente para comercializar com os outros países", ressalta o especialista do setor, Elcio Bento.

Somente no caso do milho, a Ucrânia deve deixar de vender 14 milhões de toneladas em 2022, de acordo com a projeção da Safras & Mercado.

Argentina planta menos trigo

As condições de seca e os custos mais altos de insumos na Argentina reduziram a área prevista de plantio de trigo para 6,5 milhões de hectares, abaixo dos 6,6 milhões de hectares para a temporada 2022-23. A Bolsa de Grãos de Buenos Aires, também observou tendências positivas para a soja e o milho que estão sendo colhidos atualmente.

A bolsa culpou a redução de 100 mil hectares (247 mil acres) para o trigo em condições secas no norte da Argentina, sem chuvas vistas em previsões de curto prazo. A bolsa disse anteriormente que os altos preços dos fertilizantes e os custos crescentes dos insumos também estão tendo efeitos negativos na nova temporada de trigo.

Ao final de um maio seco, 13,9% da área esti-

mada havia sido semeada no país sul-americano, um dos maiores exportadores de trigo do mundo. A bolsa alertou para novas reduções na área de plantio projetada se as condições de tempo seco continuarem em junho.

A redução ocorre em um momento crítico, com a oferta global de trigo em declínio e os preços em alta devido à guerra entre a Rússia e a Ucrânia, que respondem por cerca de 30% das exportações globais de trigo, bem como a menor produção projetada devido aos desafios climáticos em locais como os Estados Unidos e a Índia.

A Argentina está projetada para exportar um recorde de 14,5 milhões de toneladas de trigo em 2021-22, que ocuparia o sétimo lugar globalmente.

RS busca treinar 15 mil aplicadores de herbicidas

Dar conta da demanda por treinamentos é o principal desafio a ser vencido no prazo de 90 dias que se abre com a nova prorrogação das entrada em vigor das regras relacionadas à aplicação de herbicidas hormonais no Rio Grande do Sul. Conforme a Secretaria da Agricultura, são cerca de 15 mil produtores ou aplicadores em busca da formação, que é pré-requisito para o cadastro. A exigência do cadastro em todos os municípios do Estado estava prevista para entrar em vigor ontem, mas com a prorrogação, a aplicação da norma ficou para o dia 31 de agosto. "Essa demanda deve ser cumprida. Também estamos debatendo como podemos melhorar a aplicabilidade das medidas", explica Ricardo Felicetti, chefe do Departamento de Defesa Vegetal da secretaria.

LOTEAMENTO
Alameda dos Jardins

O lugar onde a sua futura vai florescer!

ENTRADA+
72x
FINANCIAMENTO DIRETO

VENDAS

Consulte as imobiliárias credenciadas.

R. Carlos Zimpel
Ijuí - RS

51 99240.8962
/colina.urbanismo
@colinaurbanismo
colinaurbanismo.com.br

REALIZAÇÃO
COLINA
URBANISMO

TRÂNSITO

Acidentes graves com ciclistas disparam nos últimos dois anos

Um levantamento divulgado ontem pela Associação Brasileira de Medicina de Tráfego (Abramet) mostra que no ano passado o número de ciclistas vítimas de acidentes graves de trânsito, ou seja, que provocaram hospitalizações por ao menos 24h, cresceu cerca de 22% no País na comparação com 2019, período anterior à pandemia de covid-19.

A estatística, feita a partir de dados do Sistema de Informações Hospitalares do Sistema Único de Saúde (SUS) aponta que em 2019 um total de 13.171 ciclistas vítimas do trânsito acabaram internados. Já no ano passado, foram 16.070, ou seja, por dia, 44 pessoas de bicicletas tiveram de ser hospitalizadas com lesões graves.

Na comparação entre o ano passado e 2020—quando houve 14.116 internações— a alta foi de cerca de 11%.

O estudo faz parte de um conjunto de diretrizes publicadas ontem pela associação médica sobre sinistros de trânsito decorrentes do deslocamento de bicicletas.

Conforme o documento, entre 2018 e 2020 (dados mais atuali-

zados), o Sistema de Informações sobre Mortalidade (SIM), do Ministério da Saúde, registrou quase quatro mortes de ciclistas por dia.

Os dados também mostram que 55,8 mil ciclistas com lesões graves foram internados na rede pública entre 2018 e 2021. E que 80% das vítimas são homens, sendo que 47% têm de 20 a 49 anos.

Não há dados atualizados sobre o número de bicicletas no País, mas a Abramet calcula que há 70 milhões delas circulando pelas ruas.

Segundo a Abraciclo, associação que reúne fabricantes do setor, a estimativa é que a indústria tenha produzido cerca de 3,4 milhões de bicicletas no ano passado, contra 4.175 milhões de unidades em 2019, ou seja, uma queda de quase 20%, o que não inibiu a alta dos sinistros.

O documento da associação médica lembra que por causa do isolamento social em virtude da pandemia de covid-19 e a necessidade de se evitar aglomerações no transporte público, a bicicleta passou a ser mais utilizada em deslocamentos. Além disso, passou a ser mais usada como

É preciso de uma mudança na educação de trânsito. Porém, uma lei só vai funcionar se houver grande campanha de conscientização.

ferramenta de trabalho por entregadores.

"É preciso uma mudança na educação de trânsito", afirma o médico Flávio Adura, diretor científico da Abramet e professor aposentado da Unifesp (Universidade Federal de São Paulo).

O médico critica a falta de legislação que obrigue ciclistas a usarem capacetes. "Porém, uma lei só vai funcionar se houver uma grande campanha de conscientização", diz.

Segundo o documento da Abramet, em países onde o equipamento se tornou obrigatório entre ciclistas, como na Austrália e na Nova Zelândia, sua utilização cresceu até 40%.

Para o médico, outro agravante é a falta de exigência de algum tipo de habilitação do ciclista.

Para o especialista em trânsito



Médico Flávio Adura

e transportes, Horácio Augusto Figueira, muitos ciclistas têm pedalado de forma agressiva. Ele cita o caso de bicicletas na contramão ou em calçadas.

Figueira também afirma que, sem habilitação, falta preparo para o trânsito. "Alguns ciclistas não sabem que carros têm ponto cego e isso provoca atropelamentos", afirma. "E já vi gente furar semáforo vermelho como se fosse roleta russa."

Caravana da Soberania chega a Ijuí para debater PPI

Chegou ontem à tarde em Ijuí a Caravana da Soberania. Desde 20 de maio, caminhoneiros começarão uma caravana pelo Brasil saindo de Curitiba (PR) em protesto contra a política de preços da Petrobras. A expectativa é de que mobilização dure dois meses e termine em Brasília.

"A Caravana está chegando no município de Ijuí para divulgar a questão do petróleo no País. Essa é uma questão insustentável para toda a população brasileira, onde o consumidor que precise comprar gás de cozinha ou óleo diesel tem tido bastante dificuldades", disse o representante dos caminhoneiros, Edio Nehring.

A intenção é que não seja um movimento exclusivo dos transportadores e que a população também seja convocada a participar. O movimento também pedirá a reestatização de empresas tidas como estratégicas ao Brasil, como a Vale do Rio Doce e das refinarias. Segundo Nehring, todos aqueles que se

sentem prejudicados pelo Preço de Paridade de Importação (PPI) estão convidados a participar. "Discordamos com essa política de preços implementada no governo de Michel Temer, que veio onerar todos os produtos consumidos neste País, pois do que 70% do que é consumido no Brasil é transportado sob rodas."

O PPI faz com que o preço dos combustíveis no Brasil fique equiparado ao preço do barril do petróleo no exterior. Ou seja, a cada alta desta matéria-prima, os preços combustíveis aumentam aqui no Brasil.

Essa equiparação de valores é apontada pelos caminhoneiros como principal justificativa pela alta dos combustíveis. Entretanto, ela é defendida pelos últimos presidentes da Petrobras e não há sinais nem do governo, nem da direção da estatal, que haverá mudanças nessa política num curto prazo.

Nehring e José Roberto, integrante da Associação Nacional de



José Roberto e Chico Nehring (esquerda) participam do movimento em Ijuí

Transporte no Brasil Liberdade e Trabalho, estarão na próxima segunda-feira na Câmara de Vereadores de Ijuí, a partir das 17h, para divulgar a campanha do fim do PPI. Também está sendo estudado fazer uma mobilização no município.

O movimento conta com um site que permite doações para financiar as viagens. Segundo a organização, a expectativa é que sejam percorridos oito mil km, o que demandaria cerca de R\$ 50 mil para percorrer todo o percurso previsto.



CLUBE LIBERTAS

VIDA, LIBERDADE E PROPRIEDADE

"O PSDB ACABOU"

Ouve-se um farfalhar nervoso de asas no ninho tucano. Tuíte na página oficial do partido, com estrondosas 166 curtidas, afirma que Lula é "hipócrita" ao buscar líderes tucanos após ter dito que o PSDB acabou. Aécio xinga o candidato petista de "arrogante". Mas a manchete alarmista do Estadão que diz que a fala de Lula abalou a busca por apoios entre rivais históricos é desmentida na própria reportagem. Nela, Aloysio Nunes, outrora candidato à vice-presidência de Aécio em 2014, já confirma que apertará o 13 ainda no 1º turno, apesar do "reparo" à fala de Lula. E resta alguma dúvida de que o PSDB histórico estará ao lado de Lula no 2º turno, independentemente do que o petista fale?

OPOSIÇÃO

Que o PSDB acabou não há dúvida. O partido quis ser uma oposição europeia no ambiente político brasileiro. Para que isso funcionasse, seria necessário que seu adversário também fosse europeu. Mas o PT é latino-americano, com toda a falta de institucionalidade que nos caracteriza. Precisou chegar um sujeito como Bolsonaro, que entende que a regra do jogo é dedo no olho para concorrer com o PT de igual para igual. Como cereja do bolo cuidadosamente preparado durante anos a fio, o partido, a começar por seus "líderes históricos", sabotou o seu próprio candidato escolhido pelos filiados nas prévias. Realmente, não tinha risco de dar certo.

TESOURAS

O fato de o PT sempre ter atacado o PSDB como até "fascista" só mostra como os rótulos usados pela esquerda não dizem nada: Stalin acusava Trotsky de ser fascista! PT e PSDB sentem falta da hegemonia de quando brigavam entre si, mas sem qualquer liberal ou conservador no caminho. Eles alegam que é para salvar a democracia, mas isso não resiste a um segundo de reflexão: Lula e seu PT defendem ainda hoje o modelo ditatorial venezuelano de Maduro, sem falar da tirania cubana. A simples presença de um Bolsonaro foi suficiente para derrubar muitas máscaras. A principal foi a desse teatro das tesouras, onde duas lâminas se digladiam, mas cortam para o mesmo lado. Como o simulacro entre petistas e tucanos. O destino de todo tucano é descer do muro sempre ao lado esquerdo, e cair no colo de um petista. Portanto, repete-se a pergunta: qual a surpresa então? (com Marcelo Guterman)

RECURSOS

Emendas especiais somaram R\$ 2,4 bilhões

Estudo da Confederação Nacional de Municípios (CNM) sobre a transferência de R\$ 2,4 bilhões por meio de emendas especiais entre 2020 e 2021 mostra um aumento de prefeituras contempladas e a priorização para localidades entre 10 e 50 mil habitantes. O trabalho da área de Transferências Voluntárias, a partir da Plataforma + Brasil, aponta também crescimento de 230% no montante.

Enquanto o valor das emendas especiais somaram R\$ 557 milhões em 2020, em 2021, o montante saltou para mais de R\$ 1,8 bilhão, conforme mostra o levantamento da CNM. Os Entes contemplados também tiveram aumento, passando de 1.322 para 2.916 municípios, de um ano para o outro. Do total de R\$ 2,4 bilhões transferidos, a maior parte foi para investimentos, 93,06%; e apenas 6,94% foi aplicado em custeio.

Efetivada em 2020, a modalidade de emendas especiais chegou aos cofres de mais de

3,3 mil governos locais, que representam 60,07% dos 5.568 Entes municipais. E deles, 2.843 (84,99%) municípios são de pequeno porte, com menos de 50 mil habitantes. De população entre 5 mil e 10 mil habitantes, 703 municípios foram contemplados com 1.184 (21,02%) emendas, e os repasses somaram R\$ 529 milhões.

Localidade com população entre 50 e 100 mil habitantes foi responsável por 1.245 emendas e a transferências de R\$ 560 milhões. Apenas 80 municípios com mais de 300 mil habitantes foram contemplados com esse tipo de repasse, mas, eles receberam mais de R\$ 227 milhões. Com população entre 100 e 300 mil habitantes, 160 gestores locais receberam mais de R\$ 195 milhões de emendas especiais no período.

O estudo aponta para a concentração de recursos nos municípios de Minas Gerais, do Paraná e de São Paulo. Prefeituras mineiras receberam R\$ 326

milhões sendo responsáveis por 1.301 emendas; os paranaenses receberam R\$ 217 milhões por 642 emendas; e os paulistas também ficaram com R\$ 217 milhões do total e tiveram 633 emendas contempladas. Ainda que governos locais de todos os Estados tenham sido contemplados, prefeituras do Espírito Santo foram responsáveis por só 27 emendas liberadas. A região foi a menos favorecida, com apenas R\$ 12 milhões.

Os dados evidenciam ainda para um problema apontado pelo presidente da CNM, Paulo Ziulkoski. E quando o assunto é execução, apenas 5,21% estão finalizadas e 94,79% ainda estão em andamento. Isso significa que apenas 267 municípios que receberam emendas nestes últimos dois anos preencheram o Relatório de Gestão da Plataforma +Brasil.

O artigo 166-A da Constituição Federal permite aos deputados e senadores apresentarem até 25 emendas individuais ao

“ Os recursos precisam ser distribuídos por áreas: Saúde, Educação, Agricultura, Saneamento. Com isso, o município recebe conforme sua população.”



Paulo Ziulkoski

orçamento – classificadas como finalidade definida e especiais – para Estados, municípios e/ou Instituições. O dinheiro não pode ser usado para pagamento de pessoal, encargos sociais ou serviço da dívida. E os Entes beneficiados devem fazer a prestação de contas preenchendo o do Relatório de Gestão, da Plataforma +Brasil.

Já na emenda especial foi instituída pela Emenda Constitucional (EC 105/2019). O gasto não necessita ser indicado previamente e não precisa ser vinculado a instrumentos prévios, como convênios e contratos de repasses. Contudo, o

parlamentar deve indicar o uso em investimento ou em custeio, observando a seguinte regra: 50% deve ser destinado à saúde; e dos outros 50%, 70% pode ser aplicado em investimentos e 30% em custeio.

Jornada ESPORTIVA

DOMINGO
05/06 | 15h30

COBERTURA COMPLETA NA RÁDIO JM.
PRÉ-JORNADA AS 14H.

BRASILEIRÃO
SÉRIE D

RÁDIO
Jornal da Manhã
AM 1340

O canal da informação em 10KW

A melhor informação

Estádio
19 de Outubro
IJUÍ/RS

IJUÍ ESPORTE
CLUBE
1938

X

Cobertura completa em todos os veículos do Grupo JM de Comunicação.
www.clicjm.com

Narração: Adelar Amarante | Comentários: Carlos Alberto Padilha | Reportagem: Rafael Nunes
Central de Esportes JM: Jonas Palharini | Técnico de externas: Gelson Palharini | Central Técnica: Alexandre Pimentel

PATROCÍNIO

TRIBUNAL

STF reconhece acordo que reduz direitos trabalhistas

O Supremo Tribunal Federal (STF) decidiu pela validade de acordos coletivos e convenções que reduzem ou limitam direitos de trabalhadores, desde que seja respeitado o que estiver assegurado pela Constituição.

O caso é de repercussão geral e valerá para processos que tratam da mesma questão. A ação foi relatada pelo ministro Gilmar Mendes.

Em 2019, o ministro havia determinado a suspensão nacional de todas as ações que discutissem sobre a validade de norma coletiva de trabalho que limitava ou restringia o direito trabalhista que não era garantido constitucionalmente.

Em seu voto, Gilmar disse que foi "clara a opção do constituinte de privilegiar a força normativa dos acordos e convenções coletivas de trabalho".

"O mercado de trabalho forte, apto a gerar mais empregos e



Ministro Gilmar Mendes

por consequência preservar os benefícios negociados com os trabalhadores, tem como fundamento a manutenção de quadro de normalidade e de estabilidade", afirmou o ministro.

"O reiterado descumprimento dos acordos provoca descrédito como instrumento de solução de conflitos coletivos."

O caso concreto julgado pelo tribunal discutia o recurso de uma mineradora que questionava decisão do TST (Tribunal Superior do Trabalho) contrária a um acordo para que não houvesse o pagamento de horas extras "in itinere" —ou seja, durante o trajeto do funcionário de sua casa para o trabalho.

A decisão apontava que a mineradora estava em local de difícil acesso e o horário de transporte público estava incompatível com a jornada de trabalho. Já a mineradora argumentava ao STF que o tribunal ultrapassou o princípio constitucional da prevalência da negociação coletiva.

Além de Gilmar, outros seis ministros se manifestaram a favor do pedido da mineradora: André Mendonça, Kassio Nunes Marques, Alexandre de Moraes, Luís Roberto Barroso, Cármen Lúcia e Dias Toffoli. Rosa Weber e Edson Fachin votaram de forma contrária.

Mercado eleva projeção do PIB

O crescimento de 1% do Produto Interno Bruto (PIB) no primeiro trimestre, divulgado na quinta-feira pelo IBGE, levou a uma nova revisão das projeções de crescimento da economia brasileira este ano.

Após a divulgação do IBGE, bancos e consultorias passaram a prever um crescimento mais forte para o PIB de 2022. Entre elas estão instituições como BNP Paribas (-0,5% para 1,5%), JPMorgan (1,0% para 1,2%), Citi (0,7% para 1,4%) e Santander Brasil (0,7% para 1,2%).

Pesquisa com economistas de 28 instituições apontou para avanço de 1,5% do PIB no ano, considerando a mediana das respostas — ante 1,4% na sondagem anterior. As estimativas de crescimento vão de 0,8% a 1,9% para este ano. Segundo economistas, o crescimento no primeiro trimestre (puxado pelo setor de serviços, do lado da oferta, e pelo consumo das famílias, do lado da demanda) é compatível com um quadro de atividade econômica mais positivo do que era esperado no começo do ano.

A Federação Única dos Petroleiros (FUP) alerta para o risco do óleo diesel chegar a R\$ 10 por litro no segundo semestre do ano. Acima dos atuais R\$ 7, em média, os impactos de novo aumento de preços comerciais terá consequências mais severas sobre a inflação e às vésperas da colheita da safra agrícola, quando aumenta a demanda pelo derivado.

"A crise está contratada", afirma o coordenador-geral da FUP, Deyvid Bacelar, em nota emitida ontem. "Análises feitas pela área econômica da FUP indicam que estão dadas as condições para nova escalada de preços dos combustíveis: com estoques globais em níveis historicamente baixos, resultando na valorização das cotações de referência e dos prêmios de exportação. A gasolina e o diesel estão cerca de US\$ 60 por barril acima do preço do petróleo", diz a nota.

Projeções mostram o barril de petróleo chegando a US\$ 120 nos próximos dias, com a possibilidade de atingir o pico de US\$ 130/US\$ 140 no final de junho ou início de julho e de o crack spread — diferença entre o preço do barril de petróleo e o preço do barril do derivado — se valorizar ainda mais.

Soma-se a isso o custo do frete, em torno de US\$ 9,20 por barril de diesel importado do Golfo Árabe ou da Índia (únicos pontos disponíveis atualmente), para o Brasil, o que elevará o preço do derivado para US\$ 196, até US\$ 200. Se houver escassez de diesel no mundo, como já se anuncia, o crack spread poderá ser ainda maior. Bacelar lembra que são necessários entre 45 dias e 60 dias para o produto chegar ao Brasil.



Coordenador, Deyvid Bacelar

Petroleiros alertam para diesel a R\$ 10

Indústria opera 18% abaixo do pico, alcançado em maio de 2011, mostra IBGE

Em abril, a indústria brasileira ainda operava 18% aquém do pico, alcançado em maio de 2011. Os dados são da Pesquisa Industrial Mensal e foram divulgados pelo Instituto Brasileiro de Geografia e Estatística (IBGE). Na categoria de bens de capital, a produção está 29,7% abaixo do pico registrado em abril de 2013, enquanto os bens de consumo duráveis operam 44,7% abaixo do ápice de março de 2011. Os bens intermediários estão 14,4% aquém do auge, de julho de 2008, e os bens semiduráveis e não duráveis operam em nível 15,5% inferior ao pico de junho de 2013. Os dados também mostraram que a indústria chegou a abril operando 1,5% aquém do patamar de fevereiro de 2020: apenas 10 das 26 atividades investigadas se mantêm operando em nível superior ao pré-crise sanitária.

19,3%

foi o aumento máximo que os planos de saúde coletivos tiveram em 2022, segundo a Associação Brasileira de Planos de Saúde.

Reserva de ações pelo FGTS teve início

Trabalhadores de qualquer setor que tenham recursos no Fundo de Garantia por Tempo de Serviço (FGTS) poderão utilizar até 50% desse saldo para comprar ações da Eletrobrás no processo de privatização da empresa. O valor mínimo para a aplicação é de R\$ 200 por trabalhador. As reservas de saldo poderão ser feitas até a próxima quarta-feira junto à instituição administradora escolhida e autorizada pelo trabalhador.

Consumo de energia bate recorde no País

O consumo de energia elétrica no Brasil em abril foi de 43.123 gigawatts-hora (GWh), o maior volume da série histórica, medida desde 2004, segundo a Empresa de Pesquisa Energética (EPE). Em relação a abril de 2021, a demanda teve aumento de 1,2%, puxada pelo crescimento no consumo da classe comercial, que aumentou 12,9%. A indústria registrou aumento de 0,4% na demanda.

Teto do ICMS pode tirar R\$ 21 bilhões da Educação, aponta estudo

Um projeto de lei que altera o Imposto sobre Circulação de Mercadorias e Serviços (ICMS) de combustíveis e energia elétrica pode tirar até R\$ 21 bilhões da Educação e prejudicar os pagamentos de reajustes e bônus aos professores. Essa é a estimativa de um estudo de Conselho Nacional de Secretários de Educação (Consed) e União dos Dirigentes Municipais de Educação (Undime). Outra pesquisa, do movimento Todos pela Educação, calcula perda de até R\$ 19,2 bilhões. A proposta, em tramitação no Congresso, estabelece um teto de 17% na cobrança do ICMS para combustíveis, energia, transporte e telecomunicações.

TCU aponta gasto de R\$ 21 mi com cartões

Uma auditoria sigilosa do Tribunal de Contas da União (TCU) revela gastos de R\$ 21 milhões em cartões corporativos na gestão do presidente Jair Bolsonaro, com despesas secretas, entre janeiro de 2019 a março de 2021. Segundo informações, o maior volume de gastos presidenciais sigilosos refere-se a viagens do presidente Jair Bolsonaro, do vice-presidente Hamilton Mourão e de suas comitivas. Foram gastos R\$ 16,5 milhões em pagamentos de hospedagem e fornecimento de alimentação.



Jornal da Manhã

CADERNO 2

SÁBADO E DOMINGO, 4 E 5 DE JUNHO DE 2022

Muitas histórias para contar

Homero Machry foi para Paris na década de 1970, onde promoveu eventos e festas para a alta sociedade. Hoje está estabelecido no Marrocos, e nesta semana esteve na redação do JM para divulgar sua autobiografia denominada "Era uma vez um outro mundo"



Com Marisa Berenson, atriz e modelo norte-americana

Homero (no centro), na mesa com Paloma Picasso (à sua esquerda), filha mais nova de Pablo Picasso, e amigos, em Paris, na França



Em sua casa, no Marrocos

Homero Machry, 64 anos, é natural de Cerro Largo, mas tem uma vasta relação com Ijuí. Morou aqui por pouco tempo, mas sua família é muito lembrada até hoje. A mãe, Esther Machry, foi uma grande estilista e ditava moda na alta costura. Ela teve outros quatro filhos: Marialva, que atualmente mora em Niterói/RJ, e que o acompanha nesta visita a Ijuí; Aramy, que vive em Lisboa; o médico pediatra Amaury, que clinicou durante muitos anos em Ijuí e vive em Florianópolis, e Maria da Graça, já falecida.

Homero viveu muito tempo em Paris e há anos está radicado no Marrocos. Esta semana passou por Ijuí, visitando amigos e familiares, entre eles sua prima, a odontóloga Lisiane Kruger Gomes. Com ela e a irmã Marialva esteve na redação do JM, onde rememorou um pouco de sua história de vida e divulgou o livro que está para lançar sobre sua vida, intitulado "Era uma vez um outro mundo". É baseado em mais de 1,8 mil matérias que saíram sobre ele em revistas e jornais pelo mundo, além de centenas de convites que recebeu para festas no mundo inteiro.

Homero saiu de Cerro Largo aos 16 anos para ir morar em Santa Maria. Sua família veio para Ijuí, onde o irmão Amaury Macry era médico. Em Santa Maria, Homero fez dois anos de Medicina. "Eu tinha uma namorada e decidimos ir passar o Carnaval no Rio de Janeiro. O pai dela dizia que eu ia trabalhar na clínica médica dele, mas eu sabia que não ia ficar no Brasil. Eu queria conhecer o mundo".

No Rio de Janeiro, em uma festa do sogro do irmão Amaury, foi convidado para uma feijoada na casa do

famoso cirurgião plástico Ivo Pitanguy, onde conheceu, aos 21 anos, a atriz Úrsula Andress. "A moça que nos apresentou era relações públicas da maior boate de Nova Iorque, a Estúdio 54, e foi aí que fui embora do Brasil". Assim começaram suas vivências mundo afora.

"Educação, valores e coragem; se a gente não tem isso tudo, não dá certo. Eu tive uma educação de moral, fui, comecei a trabalhar e deu certo. Fui a Roma, aprendi o italiano em 10 dias. Fui a Paris, me inscrevi em uma escola de francês e aprendi em dois meses".

Ele começou a trabalhar em um evento chamado "The Best", que premiava os 10 homens e as 10 mulheres mais elegantes do mundo. Depois teve a ideia de fazer uma revista com esse nome. "Tive uma amiga, uma senhora argentina, que me deu cem mil dólares para começar a minha vida. Comprei minha parte na revista e aí começou a minha vida".

Homero diz que nada veio por acaso, que aproveitou as oportunidades e investiu em trabalho, em fazer acontecer. Na Europa, que teve anos de muito glamour, conheceu diversas pessoas famosas. Através da premiação The Best, ele conheceu muita gente de cinema e toda a sociedade mundial. "Foi fácil. Comecei a trabalhar nas boates, fui diretor de boate, tive restaurante em Paris e tinha um caderno de endereços só de pessoas famosas". Passou a organizar festas grandiosas, para pessoas e empresas como a Cristian Dior, Yves Saint Laurent, Cartier.

Depois de Paris, em que atuou em seu próprio restaurante, Homero decidiu se mudar para o Marrocos, e diz que o motivo foi a segurança. No Marrocos, ele teve uma pousada. Pelo fato conhecer o rei do Marrocos e suas

irmãs, Homero diz que as coisas ficaram mais fáceis. Com o dinheiro da venda do restaurante, ele finalizou sua pousada e começou a trabalhar como hoteleiro. Foram 20 anos. Depois decidiu parar e vendeu a pousada.

Sua autobiografia reúne suas histórias de vida e de trabalho, por meio de registros que guardou desde que chegou a Europa em 1979, em revistas americanas, francesas, suíças, alemãs, italianas, além de muitos convites, como o de Cristian Dior, que fez três grandiosos bailes em 30 anos, dois deles organizados por Homero. Os 60 anos de Cristian Dior, no Castelo de Versalhes, teve 13 mil pessoas.

"Há cerca de três anos decidi que era o momento de contar essa história. Acredito que tudo na vida é uma questão de tempo, e comecei a selecionar tudo. A memória é algo que pouco a pouco vai se indo. Comecei a anotar as histórias de minha vida, e agora estou na correção". Ele prevê o lançamento para o verão. A edição europeia terá prefácio de sua amiga Paloma Picasso, filha de Pablo Picasso, e brasileira, do jornalista Bruno Astuto, do Rio de Janeiro.

De volta ao Sul do Brasil, comenta divertido que aqui só comeu mandioca, carne de porco, feijão e arroz, coisas que não existem no Marrocos. Pretende voltar no final do ano, para o lançamento do livro. "É sempre bom voltar às raízes". Ele pretendia fazer o último capítulo de seu livro com o subtítulo "Retorno a Cerro Largo, 40 anos depois". Mas diz que mudou de ideia depois de visitar a cidade. "Compreendi que o passado é uma roupa que a gente não usa mais. Temos que olhar sempre para frente. Temos que guardar as lembranças, mas não tentar mudar".

Porto Alegre quer ser a Capital Mundial do Churrasco

Ideia é fomentar a cadeia do churrasco e o turismo local



Lançamento do projeto ofereceu 130 quilos de carne e três carcaças de cordeiros no parque Harmonia

Transformar Porto Alegre como referência em churrasco para o mundo. Esse é o objetivo do projeto “Capital Mundial do Churrasco”, que foi lançado oficialmente na noite de quinta-feira, no Parque Harmonia. Com 130 quilos de carne bovina, suína e três carcaças de cordeiro, a churrascada reuniu assadores renomados e representantes da cadeia produtiva para promover a cultura do churrasco e movimentar o turismo local. O evento foi fechado para convidados e integra a programação dos 250 anos de Porto Alegre.

A ideia de fomentar esse conceito de turismo partiu do gabinete do vice-prefeito

Ricardo Gomes. Entre as propostas do projeto está inserir setembro como mês do churrasco em Porto Alegre, criar a Universidade do Churrasco, Museu do Churrasco e o Festival Internacional do Churrasco – previsto para outubro de 2022, após a realização do Acampamento Farroupilha.

A curadora do projeto, Clarice Chwartzmann, contou que considera essa ideia uma estratégia de cidade. “Temos os instrumentos, cultura, história, tradição, a melhor carne, riqueza de profissionais que precisam ser envelopados, como disse o prefeito Sebastião Melo, para potencializar tudo isso”, comentou.

Festival de Cinema de Veneza dará prêmio a Catherine Deneuve

A estrela do cinema francês Catherine Deneuve receberá um Leão de Ouro honorário na 79ª edição do Festival de Cinema de Veneza, anunciaram seus organizadores na última quarta-feira. A atriz vai receber o prêmio pelo conjunto de sua obra no festival de cinema mais antigo do mundo, que acontece de 31 de agosto a 10 de setembro.

“É uma alegria receber esse prestigioso prêmio no Festival de Cinema de Veneza, que amo e conheço há muito tempo, desde que participei com o filme ‘Belle de jour’, de Luis Buñuel, premiado com o Leão de Ouro”, declarou a atriz, de 78 anos, segundo o comunicado de imprensa do festival.

Deneuve, cuja beleza e elegância cativaram o público mundial, trabalhou com alguns dos mais importantes atores e diretores europeus: Roger Vadim, Jacques Demy, Luis Buñuel, François Truffaut, Marco Ferreri e Gérard Depardieu.

Durante sua carreira extraordinária, Catherine Deneuve recebeu inúmeros prêmios. Entre eles, estão dois César de melhor atriz (em 1981 por “O Último Metrô” e em 1993 por “Indochina”), assim como o Oscar de melhor filme estrangeiro, uma Palma de Ouro em Cannes em 2005, e o Urso de Prata de Melhor Contribuição Artística em Berlim em 2002 por “8 Mulheres”, de François Ozon.



Atriz será homenageada com Leão de Ouro honorário na 79ª edição do evento que acontece de 31 de agosto a 10 de setembro

Centenário de BIBI FERREIRA



Bibi Ferreira fez sua turnê de despedida aos 95 anos, denominada “Bibi - por toda a minha vida”. Morreu um ano depois, aos 96 anos

Os festejos do centenário de nascimento de Bibi Ferreira, começaram nesta semana e incluem o lançamento de uma biografia afetiva e da volta do espetáculo Bibi, Uma Vida em Musical, ambos no Rio de Janeiro.

“Bibi - A Saga de uma Diva” (Editora Batel) foi escrita pela atriz e jornalista Jalusa Barcellos, amiga de Bibi com quem dividiu o palco diversas vezes, em mais de 40 anos de convívio. Já o musical entrou em cartaz ontem, no Teatro Riachuelo, no Rio - em setembro, retorna a São Paulo, no Teatro Claro. Escrito por Artur Xexéo e Luanna Guimarães e com direção geral de Tadeu Aguiar, o espetáculo marca um dos grandes momentos da atriz Amanda Acosta que, no papel de Bibi, ganhou inúmeros prêmios teatrais.

Nascida Abigail Izquierdo Ferreira, em 1922, Bibi sempre gostou de contar a certeza do pai Procópio de que ela seguiria a carreira artística. E, como prova de que não estava blefando, Bibi estreou no teatro com apenas 24 dias de vida, ao substituir no palco uma boneca que desaparecera pouco antes do início da peça Manhãs de Sol, escrita por seu padrinho, Oduvaldo Viana (pai), marido da cantora Abigail Maia. A primeira aparição de Bibi foi no colo de sua madrinha, de quem herdara o nome.

Recusada pelas freiras do renomado Colégio Sion, no Rio, “por ser filha de artistas”, Bibi estudou no Anglo-americano. Também estudou balé, canto e música. Aos 3 anos, numa excursão de sua mãe pela Argentina e pelo Chile, apresentou um “número” de dança flamenga em Santiago, para espanto do público. Aos 19 anos, recebeu um telegrama de seu pai, instalado em São Paulo, convidando-a para atuar em sua companhia. Bibi hesitou, queria ser bailarina e não atriz, mas acabou aceitando o convite. A peça era Mirandolina, de Goldoni, no qual conquistou um relativo sucesso.

Depois de atuar em mais algumas peças com o pai, aos 22 anos fundou sua própria companhia em 1945, acumulando as funções de atriz e empresária. Com a Companhia Bibi Ferreira produziu e atuou em peças como O Noviço, A Moreninha e Senhora.

Em 1947, com dívidas, aceita um convite para participar de um filme na Europa. Sob direção de Michael Powell atua em Fim do Rio, no qual contracena com o então conhecido ator indiano Sabu. Em 1951. Nesse mesmo ano, casa com o empresário Hélio Ribeiro, com quem tem uma filha, Tereza Cristina. O casamento durou dois anos. Em 1956, viaja para Portugal, onde passa quatro anos.

Em 2012, foi homenageada ao inspirar o nome do Prêmio Bibi Ferreira, um dos mais importantes do teatro musical brasileiro, criado pelo ator e produtor Marllós Silva. Aos 95 anos, fez sua turnê de despedida com Bibi - Por Toda Minha Vida, espetáculo só com músicas brasileiras. Com 96, morreu em seu apartamento no bairro carioca do Flamengo, no dia 13 de fevereiro de 2019, de parada cardíaca.

Campeões mundiais de Bachata estarão em Ijuí

Os dançarinos brasileiros Robinson Silva e Larissa Oliveira foram campeões mundiais na categoria Bachata Cabaret no The Summit Championship 2022. Eles estão entre os dançarinos famosos que estarão em Ijuí durante o 6º Encontro Estadual de Dança, promovido pela produtora cultural Lorena Cossetin, na Sociedade Ginástica, de 11 a 13 de novembro.

O campeonato que aconteceu em Miami, na Flórida, rendeu ao casal o primeiro lugar no estilo. Com este feito, Robinson e Larissa entram para a história da dança brasileira como o primeiro casal a ganhar um título mundial de Bachata. Eles estiveram em Ijuí em todas as edições do Encontro de Dança.

Robinson e Larissa que já são conhecidos no Brasil pela qualidade, história e técnica na arte de dançar, também carregam em seus currículos outros títulos brasileiros e internacionais, são eles: campeões Brasileiro de Bachata Brasil Latin Open, vice-campeões mundiais de Salsa, tetra campeões na categoria Salsa Brasil Latin Open e foram os representantes do Brasil do The World Game (2018).

Os dançarinos e coreógrafos também são diretores de uma das principais companhias de dança a dois do Brasil, a OW Dance Company. Vale ressaltar que juntos com a OW eles também conquistaram alguns títulos brasileiros e internacionais na categoria grupos. O casal é presença frequente no staff de professores dos principais eventos e congressos de dança, como o que acontece em Ijuí. Eles também ministram aulas nas principais escolas de dança de São Paulo.

Robinson Silva resolveu se dedicar aos estu-

dos desta arte aos 15 anos após retornar de uma viagem para Porto Seguro /BA. O dançarino começou aprendendo Zouk e Forró, mas com o passar do tempo conheceu a Salsa por quem se apaixonou. Além da carreira na dança se formou em Educação Física, participou de vários congressos, programas de televisão e fez parte do corpo de ballet do show Brasil Brasileiro da Costa Cruzeiros.

Já Larissa iniciou seu contato com a dança por intermédio de sua mãe, que percebendo que a filha pequena gostava desta arte a matriculou em uma escola especializada. Aos 9 anos ingressou no projeto social Enturmando Circo Escola Grajaú, onde permaneceu até os 17 anos fazendo aula de Hip Hop, Jazz, Ballet Clássico e Contemporâneo. E foi neste mesmo local que teve contato com festivais, o que aumentou ainda mais seu amor pela dança e deixava seu sonho de trabalhar com esta arte ainda mais forte.

Com o passar do tempo a dança "solo" passou a dar mais espaço para dança de salão e foi neste momento que conheceu Robinson e não demorou para que a parceria se inicia-se.

A sexta edição do Encontro Estadual de Dança foi aprovado pela Lei de Incentivo à Cultura do governo do Estado e terá shows, espetáculos, mostra competitiva e oficinas nas múltiplas linguagens da dança; ballet, danças urbanas, jazz, dança contemporânea, folclórica, étnica, de salão, escolar, entre outras.

Entre as atrações, também está o espetáculo com a Escola Bolshoi do Brasil, talk show sobre a dança no País com Ana Botafogo, Carlinhos de Jesus e Valdir Steglich, diretor do Bolshoi, que é ijuicense.

Robson e Larissa participaram de todas as edições do Encontro Estadual de Dança em Ijuí



CLIMA é o tema da nova exposição no Museu



A exposição tem objetivo trazer informações gerais sobre as causas, efeitos e consequências relacionadas à crise climáticas



O Museu Antropológico Diretor Pestana - Madp, volta a receber a tradicional exposição "Conhecer para Preservar". A mostra, que já teve diversas edições, retorna de forma presencial para o Museu e abre na próxima segunda-feira. Promovida pelo curso de Ciências Biológicas da Unijui e demais entidades, a temática deste ano aborda as "Crises Climáticas", propondo o debate sobre as complicações e problemas que o planeta Terra acumula.

Ocupando o espaço temporário, a mostra segue até o final deste mês. No conjunto da exibição, uma oficina e duas sessões de documentário estarão presentes no cronograma. A exposição tem objetivo trazer informações gerais sobre as causas, efeitos e consequências relacionadas à crise climática, e tem em seu time de organização, integrantes do Programa de Educação Tutorial (PET), alunos dos cursos de Ciências Biológicas da Unijui, contribuintes do Madp e Colégio Evangélico Augusto Pestana (Ceap). E conta com apoio financeiro da Secretaria Municipal de Meio Ambiente (SMMA) de Ijuí a partir do Fundo Municipal de Meio Ambiente (FMMA).

Em parceria com a Associação Ijuicense de Proteção ao Ambiente Natural (Aipan) duas sessões de documentário estão agendadas para compor as atividades da exposição. Nos dias 13 e 14, a obra "Campanha contra o Clima" estará sendo exibida no Auditório do Madp. O filme europeu, lançado em 2020, busca levar aos espectadores a conscientização acerca do tema trabalhado. Já no dia 21, haverá a Oficina de Compostagem, que ensinará aos participantes técnicas de descartes biodegradáveis e práticas de preservação da natureza.

Para mais informações sobre agendamentos de horários para visitas ou informações complementares basta entrar em contato com o Madp, pelo telefone (55) 3332-0257. Fazendo parte do conjunto de exposição do Museu, o ingresso tem custo individual de R\$8, existindo opções de desconto para grupos e estudantes.

80 ANOS



Anselmo José Bao completou 80 anos no dia 1º de junho. Recebe as homenagens da esposa Elizabeth Maria Pretto, dos filhos Ana Cristina, Paula Luiza e Alan, nora Talita, o neto Lorenzo e dos irmãos Antenor, Waldemar e Alzira. Anselmo recepcionou os amigos e familiares em um almoço para comemorar o aniversário. Parabéns.



9 anos da BEATRIZ



O último sábado foi o dia de comemorar os 9 anos de **Beatriz Zeifert Bronzatto**, no Valle Verde Centro de Eventos. A "Festa Neon", tema escolhido pela aniversariante, foi um sucesso à parte. Bia estava radiante e se divertiu muito com seus colegas e amigos. Os papais Rogério Bronzatto e Lisiane Zeifert estavam muito felizes em poder retomar as comemorações com sua filha amada.

BAILE NO LAUREANO
A primeira domingueira do CTG Laureano Medeiros acontece no dia 26 de junho, a partir das 20h, com apresentação de Paulinho Mocelin e Coração Gaiteiro. A abertura será com Gaúchos de 35. O primeiro lote de ingressos custa R\$ 40 e estão disponíveis na Agrovel, Stiller Óptica e Relojoaria, Posto do Ganso, Estilo do Sul e em Jóia, na Livraria Stylus.

BAILE NO AIMORÉ
A Sociedade Esportiva e Recreativa Aimoré, referência nos bailes aos sábados, com ambiente climatizado, estacionamento em frente ao Clube, promove hoje mais um superbaile, às 18h, com animação da banda Quarteto Bom de Festa e no intervalo, Rick e Simone. Todos os grupos de Ijuí e região estão convidados.

NOITE DELAS
Acontece hoje, a partir das 22h, a "Noite Delas", na sede do bairro Modelo, promovido pelo grupo "Biscoito das Meninas". O evento é a fantasia e só para mulheres. Os ingressos antecipados custam R\$ 40 e podem ser obtidos pelos telefones 99144-3369, 9925-6089 e 99143-4413.

BAILE NO GERVI
Amanhã, o baile do Gervi começa às 16h e termina às 24h, com a animação de Gilmar e Euzébio e Banda e no intervalo, Valmor e Gilmar. Todos os grupos de Ijuí e região estão convidados.



COMUNIDADE EVANGÉLICA:
Ivoni Meggiolaro e Lorena Seifert



CHÁ NA SÃO GRALDO: Erna Boneta de Moraes, Márcia de Moraes e Eliane Foletto



CAFÉ NA EMANUEL:
Aline, Giovanna Santos e Joelci Prinz

O CNPJ é fundamental para o futuro da empresa

Dentre os documentos exigidos por lei para a abertura de uma empresa está o Cadastro Nacional de Pessoa Jurídica (CNPJ), sendo este fundamental para a formalização do negócio perante o Estado, bem como para a viabilização legal de diversos processos comerciais. Por isso, é tão importante entender do que se trata e as suas principais características.

O CNPJ compreende as informações cadastrais das entidades de interesse das administrações tributárias da União, dos Estados, do Distrito Federal e dos Municípios. Ou seja, o CNPJ está para as pessoas jurídicas assim como o CPF está para as pessoas físicas, representando o documento básico de identificação que toda empresa deve ter antes de iniciar suas respectivas atividades comerciais. O documento é expedido pela Secretaria da Receita Federal do Brasil (RFB), responsável pela emissão e fiscalização dos cadastros de pessoas físicas e jurídicas brasileiras. Neste

documento constam dados importantes de identificação empresarial, validando sua existência perante a lei e o Estado.

Depois de adquirir o seu CNPJ, você pode conseguir mais benefícios em bancos para fazer a sua empresa crescer, já que certas instituições bancárias oferecem vantagens para Pessoas Jurídicas. Quanto mais tempo você estiver com sua empresa legalmente reconhecida, mais chances você terá de conseguir esses benefícios.

Sair da informalidade traz inúmeros benefícios para uma empresa, como fazer sua área de trabalho crescer, e ainda continuar trabalhando em casa ou qualquer outro

lugar como freelancer, caso você seja Micro Empreendedor Individual (MEI), é algo que você com certeza deve considerar.

Se você ainda trabalha ou já trabalhou na informalidade durante algum tempo, já deve ter pensado sobre a aposentadoria, ou como você conseguirá se aposentar. A menos que você faça contribuições para uma previdência privada, a aposentadoria não será possível. Com o CNPJ, em especial, o de MEI, você já passa a contribuir com o a sua futura aposentadoria.

O seu CNPJ será o resultado do seu trabalho para se tornar um empresário legalizado e contribuinte dos impostos do País. Com o passar do tempo, essa sequência de números irá acompanhar você e sua empresa, desde a primeira unidade, até as várias filiais que você planeja abrir.



Assinatura PREMIADA

Jornal da Manhã STAMPA

PRÓXIMO PRÊMIO



JUNHO:
CHURRASQUEIRA
ROTATIVA 5 ESPETOS

SORTEADA
Vera Lucia
Wielens Athaides

PRÊMIO DE MAIO:
POLTRONA
RECLINÁVEL



INFORMAÇÃO QUE DÁ PRÊMIOS SÓ O JM TEM.
ASSINE OU RENOVE, E CONCORRA TODOS OS MESES.

Para assinantes com pagamentos em dia.

Ligue 55 3331.0300

ClassiMais
Serviços

RECARGA FÁCIL, Recarga de cartuchos, venda e locação de impressoras, bulk ink e suprimentos para impressão. A mais completa loja de Ijuí e Região. Telefone/WhatsApp (55) 3332-1306. Av. Pinheiro Machado, 15.



VENDE-SE Filhotes de Lulu da Pomerânia, todas fêmeas. Valor R\$ 2.500,00 parcelado no cartão em até 10x. Maiores informações através do contato (55) 99937-2866.

EMPREITEIRO FRANCISCO! Faço construção de casas, reformas, muros de bloco, pisos intertravados, pinturas em gerais. Orçamento sem compromisso. Interessados tratar com Dari Francisco no celular (55) 99110-4494 ou (55) 99176-8451.

EJR TURISMO EXCURSÃO PARA FOZ DO IGUAÇU/PR, saída dia 10 de Junho com retorno dia 12 de Junho. Solicita-se orçamento para viagens, interessados, entrar em contato pelo fone/WhatsApp (55) 99964-1229 com ou pelo E-mail ejrturismo@bol.com.br com Edi.

EDMAR FRANÇA, pinturas, reformas, limpeza de telhados e reformas em geral. CNPJ: 17.818.216/0001-61. Contato (55) 98429-1040.

VENDE-SE LENHA para calefator, lareira, churrasqueira e fogão a lenha. Interessados entrar em contato pelo telefone (55) 99694-1663.

CASAL SEM FILHOS se oferece para trabalhar em granja ou chácara no interior. Contato (55) 99681-6748.

INVESTIMENTOS A LONGO PRAZO - Plante um pinhão. Contato (55) 98421-3115.

VENDE-SE uma mesa antiga com 2m de comprimento, seis cadeiras de ferro para restauração, um roupeiro de três portas com espelho (grande), um roupeiro com duas portas de madeira. Interessados entrar em contato pelo fone (55) 99170-9978.

Carros

AUTO-ELÉTRICA FOGAÇA E FOGAÇA AUTO AR CONDICIONADO, ar quente, colocação e consertos em veículos e maquinários agrícolas. Travas e vidros elétricos, sistemas elétricos em geral e tele socorro pelo fone: 3332-5185. Avenida 21 de Abril, 1227 (ao lado dos trilhos).

Peixaria Carlão & Cia
Piava, Trairão, Filés de Tilápia e Cascudo

Carlão
99158.2148
98427.0320
99983.2148 **TEMOS PRODUTOS COLONIAIS**

Rua Marechal Deodoro, 868 à 50 mts. Posto da 19 - Ijuí/RS

VAGA DE EMPREGO!

FUNÇÃO: ATENDIMENTO AO CLIENTE
HORÁRIO COMERCIAL
SALÁRIO FIXO + COMISSÃO

CONTATO > curriculosijui@gmail.com

OPORTUNIDADE DE EMPREGO

VAGA PARA CONSULTOR DE VENDAS

Com experiência na área comercial | Horário comercial | Salário + comissão

ENVIAR CURRÍCULO PARA:
curriculosijui@gmail.com

Vende-se Cruze Hatch LT 2014

Câmbio automático. Único dono. 90mil km. Sem detalhes para fazer. Pneus novos. Revisões em dia, manual e chave reserva.

CONTATO
WhatsApp (55) 9 8119.0314

TEVESUL Eletroclima

• VENDA • INSTALAÇÃO • MANUTENÇÃO

PREÇO DIRETO DA DISTRIBUIDORA!

Assistência ELGIN TÉCNICA AUTORIZADA

(55) 3332-5145
9.9103-1122

SPLIT GREE G TOP	9.000 btus até 15 m ² Q/F CLASSE A	à vista R\$ 1.727,99 ou 10x de R\$ 172,79
SPLIT GREE ECO GARDEN	12.000 btus até 20 m ² Q/F CLASSE A	à vista R\$ 1.997,79 ou 10x de R\$ 199,77
SPLIT GREE ECO GARDEN	18.000 btus até 30 m ² Q/F CLASSE A	à vista R\$ 3.104,08 ou 10x de R\$ 320,00

* Valores sujeitos a alteração diária e disponibilidade de estoque!
Rua Floriano Peixoto - N 56 - Centro - Ijuí - Email: tevesul@gmail.com

MAIS
AGÊNCIA

Boas ideias nascem aqui

Transformamos suas ideias em soluções ágeis e criativas

55 9 8127 0266 | maisagenciaijui@gmail.com

MURAL DE VAGAS ABERTAS

Ijuí

- Advogado(a)
- Agenciador de Carga
- Agente de atendimento
- Analista de Sistemas
- Atendente
- Aux. Administrativo - 3 VAGAS
- Auxiliar Contábil
- Auxiliar de Cozinha
- Auxiliar de Escritório
- Auxiliar de vendas
- Babá
- Camareira
- Consultor(a) de Vendas
- Contador(a)
- Cozinheira
- Copeira
- Doméstica/Babá
- Empregada Doméstica - 6 VAGAS
- Gerente
- Gerente Comercial
- Instrutor de idiomas
- Mecânico
- Motorista - 2 VAGAS
- Operador de Recapagem PCD
- Recepcionista
- Supervisor Comercial
- Telemarketing
- Vendedor Externo(a)
- Vendedor(a) - 4 VAGAS
- Vendedor de Irrigação
- Vendedor(a) de Consórcios

Cadastre seu currículo no www.thes.com.br

@thesconsultoria | @thes_consultoria | 55 99696-1070

THÉS CONSULTORIA DE RECURSOS HUMANOS

OPORTUNIDADE DE EMPREGO

VAGA PARA VENDA/ATENDIMENTO

Com experiência na área comercial | Horário comercial | Salário + comissão

ENVIAR CURRÍCULO PARA: curriculosjuj@gmail.com

Funerária Ecumênica

Capelas Climatizadas e Translados
Pagamento com cartão em até 24 vezes
Convênios: Visa, Master Card, Unilar, Credicard, Crematórios
E também caixões para pequenos animais
Rua Eduardo Geiss, 241 | 3332 - 1895

TIRA ENTULHOS PAPA TUDO

TRANSPORTE DE ENTULHO E TERRA

55 99114.9091

Rua 13 de Maio, 1166, Ijuí/RS

Brisas do Sul

EXCURSÕES CONCURSOS

- 12.06.2022 – TJ/RS – PORTO ALEGRE;
- 10.07.2022 – TRT-4ª REGIÃO – PORTO ALEGRE;
- 04.09.2022 – ESA – SANTA MARIA.

Rua Carlos Franke, 295 - Ijuí/RS
Fone: 3332.1505 / 3332.9386
atendimento@brisasdosul.com.br
www.brisasdosul.com.br
f/BrisasdoSulTurismo 98123.9173

Supermercado Laçador

SUPER OFERTAS

SUPER OFERTA Picanha Bovina c/osso 32,98 KG	SUPER OFERTA Costela Ripa Especial resfriada 25,98 KG	SUPER OFERTA Ossinho Suíno 3,98 KG	SUPER OFERTA Costela Minga 19,98 KG
SUPER OFERTA Pernil de ovelha 34,98 KG	SUPER OFERTA Feijão Tropeiro 4,98 KG	SUPER OFERTA Arroz do Moinho 3,98 KG	SUPER OFERTA Café Iguazu Solúvel Lata - 200g 13,98 UN
SUPER OFERTA Farinha de Trigo Boa Safra 5kg 15,98 UN	SUPER OFERTA Erva Mate Lago Verde 1kg 8,98 UN	SUPER OFERTA Refrigerante Guaraná Trophy 2l 3,98 UN	SUPER OFERTA Sabão Pó Girando Sol 2kg 13,98 KG

Temos grande variedade de peixes, filés e cestas de Páscoa! Venha Conferir!

ABERTO AOS DOMINGOS DAS 8H AO MEIO-DIA
Av. Coronel Dico, 1000 - Ijuí - RS - 55 3333.1584

Aceitamos os cartões:
Good Card, VR, Rede Shop, MasterCard, Visa, American Express, Elo, HiperCard, Pix

LIQUIGÁS

BR PETROBRAS

3333-3808
3332-9116
3331-1881

EXTRAGÁS COMERCIAL LTDA.
BR 285 Km 456

Animale Pet Store

Dra. Jaqueline Conrad Schirmer
Médica Veterinária - CRMV/RS 10756

Clínica Veterinária | Pet Shop
Banho e Tosa | Hospedagem

Cel.: 99989.6941 | 98150-5836
jaquecschirmer@hotmail.com
Rua Marechal Mallet, 30 | (55) 3332.1208, Ijuí/RS

AULAS DE MATEMÁTICA ATÉ O 9º ANO

ALFABETIZAÇÃO E REFORÇO ATÉ O 5º ANO

LIANE RAQUEL BRIZZI DOBLER | (55) 99102.6118

LOJA DE CONVENIÊNCIA

Papão BIER 24 HORAS

TODO SEMANA COM PROMOÇÃO DE BEBIDAS

DOMINGO A QUINTA Até a 1h da manhã
SEXTA E SÁBADO Até a 5h da manhã

TELE-ENTREGA - A PARTIR DAS 18H

55 9 9143 9514

RUA JORGE LEOPOLDO WEBER, 675
PRÓXIMO CEMITÉRIO - ASSIS BRASIL - IJUÍ
PARA ATENDIMENTO TOCAR A CAMPAINHA

ACEITAMOS OS CARTÕES: VISA, Mastercard, Hipercard, Elo, Hiper, ACEITAMOS PIX

GUINCHOS TRIÂNGULO

Serviços de GUINCHO e MUNCK

55 3333.4019 | 55 99148.8382 | 55 99128.0809

Profissionais



HOTEL IJUÍ

Av. David José Martins, nº 351
Fone: (55)3333-1313 Cel: (55)8415-0632

IMUNOLOGIA

PROTEJA SUA FAMILIA. FAÇA JÁ A
VACINA CONTRA A GRIPE

INFLUENZA TETRAVALENTE
H1N1 • H3N2 • B/AUSTRIA • B/PHUKET

IMUNIJUI
CLÍNICA DE VACINAS

Médico Responsável
Dr. Ibrahim El Ammar
CREMERS 10314

Horário de atendimento:
Segunda a sexta-feira: 8h às 12h | 13h30 às 18h
Aos sábados: das 8h30 às 11h30

55 3332.7007 ATENDIMENTO DOMICILIAR COM AGENDAMENTO

Rua Dr. Pestana, 215, Centro, Ijuí/RS E-mail: imunijui@gmail.com

ENDOCRINOLOGIA

Vanessa Maurer Wiercinski
ENDOCRINOLOGISTA
CRM 39380 RQE 40035

(55) 3332.9055
vanessawier.endocrino
Rua 14 de julho, 149 - 6º andar
Ed. Jamile - Centro - Ijuí, RS



Praticar **atividades físicas** exige uma boa alimentação

Manter uma vida fisicamente ativa é importante para promover saúde, melhorar ou manter as capacidades físicas, diminuir a chance de desenvolver alguns tipos de cânceres e doenças crônicas, como o diabetes, a pressão alta e as doenças do coração; além de melhorar a disposição e aumentar a interação social. Além disso, praticar atividade física ajuda na redução e na manutenção do peso corporal.

Diante disso, é comum as pessoas investirem ainda mais foco na prática de atividade física quando buscam perder peso. Mais do que isso, estratégias que aparentemente aceleram os resultados desejados são procuradas, mas que podem ter um impacto negativo para a saúde física e mental.

De acordo com o Ministério da Saúde, na tentativa de emagrecer sem a orientação de profissionais capacitados, muitas pessoas alteram sua ingestão alimentar de forma inadequada e por conta própria, o que pode prejudicar o metabolismo e a saúde. Por isso, a alimentação saudável é essencial para a prática de atividade física. Praticá-la em jejum, por exemplo, pode, muitas vezes, causar tontura ou desmaio devido à queda de glicemia, por exemplo. Também, como a atividade física realiza a quebra de "moedas de energia", o rendimento na determinada atividade pode ser prejudicado. Ainda, a privação de alimentos pode provocar um efeito rebote, levando ao praticante a querer compensar depois e comer bem mais do que o necessário.

O que você come, o quanto come e quando come pode influenciar a atividade física. Por isso, logo de cara, o melhor caminho é investir em uma alimentação adequada e saudável. Vale lembrar que a recomendação é que a base da alimentação seja composta por alimentos in natura e minimamente processados. Por isso, evite os ultraprocessados e utilize óleos, gorduras, sal e açúcar em pequenas quantidades ao temperar e cozinhar.

É importante lembrar que um corpo que está em movimento demanda energia, por isso, alimentos que possam fornecer isso são bem-vindos. Existem opções saudáveis para pequenas refeições, como o leite, iogurte natural e castanhas ou nozes. O ideal é que a pessoa procure fazer suas refeições diárias em horários semelhantes, evitar beliscar nos intervalos entre as refeições, comer devagar desfrutando o que está comendo, sem se envolver em outra atividade, comer em ambientes apropriados limpos, confortáveis e tranquilos e, sempre que possível, em companhia.

Além da alimentação, a hidratação, durante todo o dia, é necessária. Independente da faixa etária, sexo e biotipo físico. No ato da atividade física, ela se torna ainda mais importante, uma vez que nosso corpo elimina grande quantidade desse líquido por meio do suor. Além do suor, outros fatores contribuem para a desidratação, ou seja, a perda de líquidos. Dentre elas a intensidade e a duração dos exercícios físicos, o clima e até o tipo de roupa utilizada. Em atividades mais puxadas e por longos períodos a atenção deve ser redobrada.

PSICOLOGIA

Sônia B. Arriens Cassel
Psicóloga
CRP 07.07590
Especialista em Gestão de Pessoas
Especialista em Terapia Cognitivo-Comportamental

Psicóloga clínica e organizacional

R. Ernesto Alves, 138/211
Ed. Franklin Ijuí RS 98700 000
sonia.arriens@bol.com.br
Tel. 55 99108.7641

FISIOTERAPIA

FISIOTERAPIA DOMICILIAR
ATENDIMENTO PARA IJUÍ E REGIÃO

Maria José Gomes Bischoff
FISIOTERAPEUTA LTT - 1496/F

FONE: (55) 3333.6122
CELULARES: (55) 98406.2163 E 99959.4842

CLÍNICA

GB GrimmBerg
CLÍNICA DE COLOPROCTOLOGIA

Colonoscopia, tratamento clínico, cirúrgico e videolaparoscópico de doenças do cólon, reto e ânus

Dr. Edmar Grimm Berg | **Dr. Elias Berg**
CREMERS 8690-RS | CREMERS 33551-RS
RQE 12337 | RQE 30483

Rua Siqueira Couto, 93 sala 311 – Ijuí – RS
☎ (55) 3332.8890 ☎ (55) 99238.3053
f GrimmBerg Coloproctologia

clínica **EL AMMAR** **44 ANOS**

Dr. Gibran Sartori El Ammar
CREMERS 24790
Neurologista - Medicina do Sono
Celular (55) 99971.7757

Dra. Fernanda Plentz El Ammar
CREMERS 31021
Medicina de família - Acupuntura médica
Celular (55) 99197.4660

Consultório: Rua 14 de Julho, 149 - 6º andar
Fone: (55) 3332.9055 | (55) 3332.9038

ORTOPEDIA

Dr. A. Pydd
 Cremers 3882

**Ortopedia | Traumatologia
 Medicina do Trabalho**

Atende: Particular, Tarifa social,
 Planos de Saúde, Convênios

Rua 20 de Setembro, 174 - Ijuí
 55 3332.8577 | 55 3333.0804
 armindopydd@gmail.com



CIRURGIA PLÁSTICA

CLÍNICA ANDARY
 Cirurgia Plástica, Estética e Reparadora

Dr. Emilio Andary Filho
 Cremers 5559 - PLANO PRÓPRIO DE PAGAMENTO

Rinoplastia - Estética do nariz
 Corretiva (desvio septo) - casos já operados
 Perfiloplastia: nariz + mento (queixo) Mento sem cortes.

Rua 7 de Setembro, 234 - Ijuí / ss. 3332.7878 (Clínica)
 3332.1527 (resid.) | clinicaandary@uol.com.br



UROLOGIA

CLÍNICA UROLÓGICA

• RINS • PRÓSTATA • URETRA
 • BEXIGA • DISFUNÇÃO SEXUAL
 • APARELHO GENITAL MASCULINO

Dr. Paulo de Tarso Craidy
 CREMERS 6674 - CPF 198.896.580-20
 Fone: (55) 3332.7020 | Rua 14 de Julho, 319 - Ijuí/RS
 E-mail: paulocraidy@hotmail.com



PSIQUIATRIA

Dra. Fátima Duarte Ali
 Psiquiatra
 CREMERS 15.967

Atende:
 IPE, UNIMED E PARTICULAR

3332-1089 | 3332-1954
 Rua Siqueira Couto, 93, sala 402 - Unimed - Ijuí/RS

CIRURGIA VASCULAR

DR. ANTÔNIO CARLOS CASCO DA SILVA
 Cremers 6991

Angiologia - Cirurgia Vascular

Títulos de especialista em cirurgia vascular e ecografia vascular
 (SBACV - AMB - CFM)

VARIZES - FLEBITES - ÚLCERAS DE PERNA - ESCLEROTERAPIA
 TROMBOSE - ARTERIOSCLEROSE - DOENÇAS ARTERIAIS

Rua Siqueira Couto, 93 - Sala 401, junto à Unimed
 Fone: 3332-8099

PSICOLOGIA

Neidiana Maria Formentini Fachinetti
 Psicóloga
 CRP 07/24447

(55) 3332.6071 (55) 9 9638.7531

Rua 15 de Novembro, 321 - Sala 302 - 3º andar
 Ed. Itália Lucchese - Centro - Ijuí/RS
 (esquina com Praça da República / próximo à Igreja da Natividade)



ADVOCACIA

PERONDI
 ADVOGADOS ASSOCIADOS S/S

Sergio Roberto Perondi
 OAB/RS 16.561
 (55) 9.9934.6934

Daniel Perondi
 OAB/RS 69.092
 (55) 9.9935.2324

Martina M. Spanemberg
 OAB/RS 115.722
 (55) 9.9135.8109

(55) 3332.8399
 perondiadvassociados@terra.com.br
 Rua 7 de Setembro, 345 - Sala 81 - Ed. Hass Center - Ijuí/RS



ADVOGADOS

Cleusa Marisa Froner
 OAB-RS 42.852

Sergio Pires
 OAB-RS 17.295

Cível • Criminal • Trabalhista • Eleitoral

9.9944.1648 - 99122.5365
 Rua 7 de Setembro, 345
 Sala 35 - Ed. Hass Center - Ijuí



TERAPIAS

Espaço zen Terapias

Estética • Emagrecimento • Depilação • Sobrancelhas
 Massagens • Fisioterapia • Reabilitação • Acupuntura
 Quiropraxia • Ozonioterapia • Terapias Integrativas
 Pilates • RPG • Nutrição • Psicologia
 Depilação a Laser

(55) 99192.1912 (55) 3332.2015
 RUA ÁLVARO CHAVES, 34 | CENTRO | IJUÍ/RS
 www.clinicaespacozen.com.br



ODONTOLOGIA

NATANY UECKER DE OLIVEIRA
 CIRURGIÃ - DENTISTA
 CRO 27684

Clínica geral e odontopediatria
 Odontologia especializada
 para melhor atende-los:

(55) 9999-2498
 (55) 3331-3161
 Rua Sete de Setembro,
 450 - Centro - Ijuí



Alguns hábitos melhoram o horário do sono

Muitas pessoas tem dificuldade em dormir cedo e seguir uma rotina do sono. As causas desse problema podem variar entre um problema crônico, como a insônia, ou uma situação pontual, como um evento traumático que provoca estresse e ansiedade. Contudo, especialistas explicam que ficar acordado até tarde não significa, necessariamente, que é um caso de insônia, pois algumas pessoas possuem uma necessidade menor de horas de sono.

Apesar de não ser um problema há algumas maneiras de evitar o sono irregular e quebrar o hábito de dormir tarde, assim, melhorando a saúde do sono.

Procurar a causa do sono irregular é um passo fundamental, esta investigação pode ser realizada com o auxílio de médicos especialistas, como neurologistas, otorrinolaringologistas, psicólogos e psiquiatras especialistas em sono. Esquecer as questões do dia a dia também é essencial para um sono tranquilo, pois se um problema pendente ou um episódio estressante está tirando seu sono, tente afastar esses pensamentos da sua mente.

Além de promover o autocuidado, uma rotina antes de dormir pode ajudar no relaxamento e no alívio da ansiedade, proporcionando um verdadeiro sono reparador. Se você não sabe por onde começar, o ideal é começar por tarefas comuns, como tomar um banho, colocar um pijama, apagar as luzes e iniciar a leitura de um livro. Celular, computadores, televisores e telas no geral devem ser evitados pelo menos duas horas antes de dormir. Isso porque o nosso cérebro, ao perceber a escuridão, já entende que é um momento de descanso, e o uso das telas pode quebrar o momento.

CARDIOLOGIA

Dr. César Augusto Sartori
 CREMERS 14693

Cardiologia - Clínica Médica
 Cardiodiagnóstica - Cardiologia Preventiva
 Eletrocardiograma - Teste ergométrico

Atende: particular e convênios

Horário de atendimento: 9 às 12 horas e 14 às 18 horas.
 Fone/Fax: 55 3332-9632 Res.: 3332-3517 Cel.: 99963-1081
 Rua 14 de Julho, 149 - Sala 404 - Ed. Jamile



**DESLIGAR
PARA MELHORAR 09/2022**

O DEMEI comunica que para executar serviços de expansão e melhoria no seu sistema de distribuição interromperá o fornecimento de energia elétrica nos locais, data e horário abaixo descrito:

DATA: 08/06/2022 – Quarta-Feira

HORÁRIO: 13h30min às 17h30min

• **LOCAL:** PARTE DO BAIRRO ASSIS BRASIL. TRECHO LOCALIZADO ENTRE AS RUAS LEOPOLDO HEPP E GOIÁS E ENTRE A AVENIDA GETÚLIO VARGAS E RUA RIO GRANDE DO SUL E ADJASCÊNCIAS.
• **MOTIVO:** MELHORIAS NA REDE DE BAIXA TENSÃO.

DATA: 09/06/2022 – Quinta-Feira

HORÁRIO: 13h30min às 17h30min

• **LOCAL:** PARTE DO BAIRRO LAMBARI. TRECHO LOCALIZADO ENTRE AS RUAS JORGE LEOPOLDO WEBER E VITÓRIO LUPI E ENTRE AS RUAS CARLOS CANOVA E JOSÉ SCHIRMER E ADJASCÊNCIAS.
• **MOTIVO:** MELHORIAS NA REDE DE BAIXA TENSÃO.

DATA: 12/06/2022 – Domingo

HORÁRIO: 06h30min às 11h

• **LOCAL:** PARTE DO CENTRO. TRECHO LOCALIZADO ENTRE AS RUAS ERNESTO ALVES E VENÂNCIO AIRES E ENTRE AS RUAS 7 DE SETEMBRO E BARÃO DO RIO BRANCO E ADJASCÊNCIAS.
• **MOTIVO:** MELHORIAS NA REDE DE MÉDIA TENSÃO.

OBS: Caso os serviços programados sejam concluídos antes do prazo estabelecido, o restabelecimento do fornecimento de energia elétrica será antecipado, devendo os senhores clientes, por medida de segurança, considerar em todo período a rede energizada.

ATENÇÃO: Esta interrupção será realizada em caso de condições climáticas adequadas ao serviço. Caso não for possível, o desligamento será transferido para o mesmo dia da próxima semana.

Acesse a Agência virtual do DEMEI. Lá você poderá verificar se a sua Unidade Consumidora será atingida pelas interrupções programadas de nossa distribuidora. Acesse www.demei.com.br e clique na aba agência virtual/desligamentos.

Ijuí, 03 junho de 2022.
A DIREÇÃO

**CENTRO CULTURAL 25 DE JULHO IJUÍ
EDITAL DE CONVOCAÇÃO**

A Diretoria do Centro Cultural 25 de Julho Ijuí, no uso de suas atribuições legais de conformidade com o Art. 14 dos Estatutos Sociais, convoca a todos os associados para:

ASSEMBLEIA GERAL ORDIÁRIA

A realizar-se no dia 17 de Junho de 2022, às 19h em primeira convocação, com a presença de 25% dos associados e às 20h em segunda convocação com a presença de qualquer número de associados, na casa de Cultura Alemã, sita no Parque de Exposições Wanderley Burmann, na Rodovia BR 285 - KM 454, em Ijuí, com a seguinte

ORDEM DO DIA:

a) Apresentação dos relatórios e prestação de contas da atual diretoria.

b) Assuntos Gerais.

Solange Grüber Velasques
Solange Grüber Velasques
1ª Secretária

Valmir Stolz
Valmir Stolz
Presidente

**PREFEITURA MUNICIPAL DE CATUIPE CONCURSO
PÚBLICO Nº 01/2017-EDITAL Nº 42/2022**

O Prefeito Municipal de Catuípe, JOELSON ANTONIO BARONI, no uso de suas atribuições legais, **CONVOCA** os candidatos abaixo citados, para apresentarem-se, no prazo de 10 (dez) dias após a publicação deste edital, no Departamento Pessoal da Prefeitura Municipal, na Rua Osório Ribeiro Nardes, 152, com a finalidade de ser empossado no cargo para qual foi aprovado. O não comparecimento do candidato no prazo estabelecido tornará sem efeito a sua Nomeação.

CLASSIFICAÇÃO	NOME CANDIDATO	CARGO	PORTARIA
6º	ALYSSA NASI DA SILVA	AGENTE ADMINISTRATIVO	448/2022
3º	SAIELI DO NASCIMENTO JACQUES	TESOUREIRO	449/2022

Catuípe/RS, 01 de JUNHO de 2022.

JOELSON ANTONIO BARONI
Prefeito Municipal de Catuípe

**MUNICÍPIO DE AUGUSTO PESTANA
AVISO DE LICITAÇÃO**

Pregão Eletrônico nº 12/2022; Objeto: AQUISIÇÃO DE SEMEN BOVINO DESTINADO A DISTRIBUIÇÃO GRATUITA AOS PRODUTORES DE LEITE ENQUADRADOS A LEI MUNICIPAL Nº 1389 DE 22/06/2010. Data abertura: 23/06/2022, às 08:30 horas no seguinte endereço: www.portaldecompraspublicas.com.br; onde também poderão obter a cópia do edital ou através do site www.augustopestana.rs.gov.br; Contato Fone (55) 3334-4900. Augusto Pestana, 03 de junho 2022. Gilberto João Zardin. Prefeito Municipal em exercício.

**MUNICÍPIO DE AJURICABA - PODER LEGISLATIVO
EXTRATO DO EDITAL 01/2022 - PROCESSO Nº 010/2022**

Modalidade: Carta Convite 01/2022

OBJETO: Carta Convite 01/2022 tendo como objeto a Contratação de empresa para Substituição do Piso Frontal do Prédio da Câmara por Piso Inter travado e a Colocação de Grades com Portões no Terreno, conforme projeto, com o fornecimento de todos os equipamentos, materiais, mão de obra, conforme descrito no Termo de Referência, através de licitação de forma global, que será implementada pela CONTRATANTE, em terreno localizado na Rua da Matriz, 374.

ABERTURA DAS PROPOSTAS

Às 09:30hs do dia 14 de Junho de 2022, na sala de reuniões da Câmara de Vereadores, situado à Rua da Matriz, nº 374, na cidade de Ajuricaba – RS

Maiores informações, fone (055) 3387 1495/1676 ou no site www.cmajuricaba.rs.gov.br

Milton Pedro Stephanini
Presidente do Poder Legislativo

MUNICÍPIO DE AUGUSTO PESTANA

O Prefeito do município de Augusto Pestana -RS, Gilberto J Zadrin, comunica abertura do edital de licitação na modalidade **Pregão Eletrônico nº 04/2022**, tendo como objeto a AQUISIÇÃO DE 4 PLAYGROUNDS PARA AS ESCOLAS MUNICIPAIS DO MUNICÍPIO. A data de abertura está marcada para o dia **21/06/2022 às 08:30 horas**. Edital e demais informações poderão ser obtidas através do site www.augustopestana.rs.gov.br e/ou pelo fone: 0(xx) 55-3334-4900. Augusto Pestana, 10 de junho de 2022.

GILBERTO J ZARDIN
Prefeito Municipal.

Precisa vender?

Feche negócio sem sair de casa!

Nós te ajudamos com agilidade e comodidade!

Anuncie no **ClassiMais**.
Atendimento pelo WhatsApp
(55) 9.9683.4745

Rua Albino Brendler,
122 - Centro, Ijuí/RS

LIGUE E ANUNCIE: (55) **3331 0300**

Marmoraria Jaguar: mármore e granito para a sua casa

Mármore e granito para bancadas, pias de cozinha e banheiro, revestimento para lareiras, churrasqueiras e escadarias, soleiras e pingadeiras, trabalhamos com pedras nacionais e importadas. Faça seu orçamento sem compromisso. Ligue e solicite uma visita, que vamos até você. A Marmoraria Jaguar está localizada na BR-285, no quilômetro 456, bairro Lambari. O contato pode ser pelo telefone whatsapp 55 99146-1722.



Rei das Frutas

Venha que tem!

TELE-ENTREGA

Faça seu pedido pelo Whatsapp.
Entregamos no seu endereço
Horário de atendimento: das 8h às 18h

ACEITAMOS TODAS AS FORMAS DE PAGAMENTO | ENTREGAMOS QUALQUER VALOR

9 9136 8405

PARCELE SUAS COMPRAS NO CARTÃO DE CRÉDITO | COMPRAS ACIMA DE R\$ 100,00 PARCELAMOS EM ATÉ 2X

O MELHOR EM PREÇO E QUALIDADE DE FRUTAS E VERDURAS

<p>Abacaxi R\$ 4,98 Un.</p>	<p>Mamão Formosa R\$ 5,98 Kg.</p>	<p>Chuchu R\$ 1,98 Kg.</p>	<p>Batata Doce R\$ 1,98 Kg.</p>	<p>Ovos Vermelhos Naturavos c/ 20 R\$ 13,98 Bdx.</p>	<p>Macarrão Instantâneo Isabela Gal. Caipira 74g R\$ 1,18 Un.</p>	<p>Arroz Atração 5kg R\$ 15,98 Un.</p>	<p>Iogurte Morango Nestlé 540g R\$ 4,38 Un.</p>						
<p>Salg. Elma Chips Cheetos Onda 140g R\$ 8,98 Un.</p>		<p>Salg. Elma Chips Cheetos Lua 135g R\$ 8,98 Un.</p>		<p>Presunto Perdigão R\$ 21,98 Kg.</p>		<p>Salsicha Aurora S/ corante R\$ 8,98 Kg.</p>		<p>Nata Cotrifred 300gr R\$ 6,98 Un.</p>		<p>Margarina Delícia C/S 500g R\$ 6,88 Un.</p>		<p>Crema de Leite UHT Latívoda 200g R\$ 2,98 Un.</p>	
<p>Salg. Elma Chips Fandangos Presunto/Queijo 140g R\$ 8,98 Un.</p>		<p>Salg. Elma Chips Lays Classica/Sour Cream 135g R\$ 8,98 Un.</p>		<p>Salg. Elma Chips Cheetos Miz 115g R\$ 8,98 Un.</p>		<p>Batata Palito Mr. Fries cong. 2kg R\$ 18,98 Un.</p>		<p>Lentilha Bella Dica 400g R\$ 5,98 Un.</p>		<p>Pipoca Bella Dica 400g R\$ 2,98 Un.</p>		<p>Erva Mate Tomelero Tradicional 1 kg R\$ 10,98 Un.</p>	
<p>Cerveja Budweiser retornável 600ml R\$ 5,98 Un.</p>		<p>Cerveja Spaten lata 350ml R\$ 3,38 Un.</p>		<p>Cerveja Brahma 473ml R\$ 3,68 Un.</p>		3305-0800 Matriz - Av. Cel. Dico 3332-4898 Filial - 13 de Maio, 1600							

ACEITAMOS TODOS OS TIPOS DE CARTÕES

Convênio com o HCL

Convênio com o Sindicato dos Municípios de Ijuí.



Imóveis, construção & decoração

Escolher o **armário da cozinha** requer atenção a alguns fatores

O armário de cozinha é o protagonista da decoração. Sua função dentro do cômodo consiste em guardar mantimentos e utensílios de forma organizada. Na hora de mobiliar e decorar esse espaço, uma das decisões mais importantes é definir o melhor modelo de armário. Existem vários modelos de armário de cozinha, que se distinguem com relação ao tamanho, preço, materiais e estilo.

A escolha do móvel precisa levar em conta as necessidades dos moradores e também os demais elementos que compõem o ambiente. Para escolher um armário de cozinha perfeito, você deve considerar os móveis que favorecem a organização e tornam as atividades do dia-a-dia mais simples, além de seguir algumas dicas que podem facilitar o processo de escolha.

Considere a posição da pia, geladeira e fogão: Nem sempre é possível mudar a posição da pia, do fogão e da geladeira. Isso acontece especialmente em apartamentos, onde as cozinhas são menores. Portanto, para encontrar o armário ideal, considere as medidas dos eletrodomésticos antes de definir o layout do cômodo.

Entenda a função de cada espaço na cozinha: A geladeira e os móveis que ficam ao seu redor assumem a função de armazenamento dentro da cozinha. A pia é o local de preparo dos alimentos, por isso a bancada deve ficar livre. Perto do fogão devem ficar os acessórios essenciais para cozinhar. Numa cozinha linear, os móveis e eletrodomésticos ficam alinhados no espaço. Se a divisão tiver um formato em L, é importante instalar móveis que aproveitem os cantos.

Defina o melhor tipo de armário: Se o orçamento for alto, vale a pena apostar na compra de um armário planejado para cozinha, pois ele é feito sob medida e aproveita cada centímetro do ambiente, especialmente quando a cozinha é pequena. O armário pronto é outra opção de mobília para quem está decorando a cozinha. Ele é fabricado com acabamentos, materiais e tamanhos populares. Seu preço costuma ser bem mais acessível do que o móvel planejado.

Conheça as medidas: As medidas de cada móvel devem ser definidas de acordo com a área disponível na cozinha. O volume de coisas que precisam ser guardadas também deve ser levado em consideração. Existem algumas medidas consideradas "padrão" que facilitam o planejamento do layout. O recomendado é que esse móvel não chegue até o chão, pois isso pode dificultar a limpeza da cozinha. Os armários aéreos nem sempre precisam ir até o teto, especialmente quando os moradores da casa não são tão altos. Quanto ao tamanho dos módulos, os maiores possuem 70 centíme-

tros de altura e os menores 40 centímetros. A profundidade também tem uma medida padrão de 35 centímetros.

Considere as cores: Para favorecer a sensação de amplitude, é recomendado incluir um armário branco na decoração. A pintura das paredes também deve ser clara. No entanto, existem outras cores de armário de cozinha que estão em alta e merecem ser consideradas, como é o caso do verde profundo, do azul marinho, do cinza, do amarelo e do preto e branco. Os móveis coloridos deixam a cozinha com um ar mais divertido, enquanto a mobília de madeira cumpre o papel de deixar o ambiente com um ar rústico e acolhedor.

Escolha um material compatível com a necessidade: Os armários de cozinha costumam ser fabricados, basicamente, com dois tipos de materiais: madeira e aço inoxidável. A primeira opção tem a vantagem de ser duradoura e possibilitar várias formas de acabamento, no entanto, nem sempre consegue se adaptar a um ambiente com umidade. O aço inoxidável deixa a decoração com um toque mais contemporâneo, além do que oferece resistência para a rotina movimentada da cozinha. Quem busca qualidade na hora de decorar a cozinha deve desconsiderar a compra de um armário laminado.



Indicadores econômicos MERCADO IMOBILIÁRIO

CUB - RS - JUNHO

NBR 12.721 - Versão 2006

Projetos	Padrão de acabamento	Projetos padrões	R\$ / m ²
Residenciais			
R-1 (Residência Unifamiliar)	Baixo	R1 - B	2.001,87
	Normal	R1 - N	2.588,26
	Alto	R1 - A	3.493,02
PP-4 (Prédio Popular)	Baixo	PP 4 - B	1.920,21
	Normal	PP 4 - N	2.555,44
	Alto	PP 4 - A	3.493,02
R-8 (Residência Multifamiliar)	Baixo	R8 - B	1.842,26
	Normal	R8 - N	2.234,19
	Alto	R8 - A	2.864,72
R-16 (Residência Multifamiliar)	Normal	R 16 - N	2.183,60
	Alto	R 16 - A	2.899,59
PIS (Projeto de Interesse Social)		PIS	1.455,33
RPQ1 (Residência Popular)		RP1Q	2.036,71
Comerciais			
CAL-8 (Andares Livres)	Normal	CAL 8 - N	2.856,34
	Alto	CAL 8 - A	3.249,98
CSL-8 (Salas e Lojas)	Normal	CSL 8 - N	2.232,77
	Alto	CSL 8 - A	2.571,98
CSL-16 (Salas e Lojas)	Normal	CSL 16 - N	3.007,16
	Alto	CSL 16 - A	3.463,71
GI (Galpão Industrial)		GI	1.155,79

ALUGUEL

Indicador (%)	Jan.	Fev.	Mar.	Abr.	Mai.
IPC (IEPE)	13,07	12,13	11,79	11,37	12,63
INPC (IBGE)	10,16	10,60	10,80	11,73	12,47
IPC (FIPE/USP)	9,73	9,60	10,33	10,96	12,26
IGP-DI (FGV)	17,74	16,71	15,35	15,57	13,53
IGP-M (FGV)	17,78	16,91	16,12	14,77	14,66
IPCA (IBGE)	10,06	10,38	10,54	11,30	12,13
Média do INPC e do IGP-DI	13,95	13,66	13,08	13,65	13,00

Válido para correção de imóveis com período anual. O cálculo do reajuste é feito pelo índice do mês anterior. Os índices desta tabela mostram o acumulado de 12 meses.

INCC-M	Índice	Mês	Ano	12 meses
Mai/2022	1.001,923	1,49%	4,27%	11,20%

IGP-m

Mês/Ano	Variação mês (%)	Variação Ano (%)	Variação 12 meses (%)	Nº índice
JUL/21	0,78	15,98	33,83	1.084,095
AGO/21	0,66	16,75	31,12	1.091,290
SET/21	-0,64	16,00	24,86	1.084,312
OUT/21	0,64	16,74	21,73	1.091,286
NOV/21	0,02	16,77	17,89	1.091,483
DEZ/21	0,87	17,79	17,79	1.100,988
JAN/22	1,82	1,82	16,92	1.120,999
FEV/22	1,94	3,79	16,25	1.141,546
MAR/22	1,74	5,49	14,77	1.161,418
ABR/22	1,41	6,97	14,65	1.177,809
MAI/22	0,52	7,54	10,72	1.183,953



ENGENHARIA

CARINA DALLA ROZA
ARQUITETURA | ENGENHARIA | INTERIORES

☎ 55.98127-0277
✉ projetos.dallaroza@gmail.com
📍 Av. 21 de Abril, 11 - Sala 304 - Ed. Florença - Ijuí
📱 @carinadallaroza.ijuí

estruturar
engenharia elétrica

- Projeto
- Instalação

☎ 55.3332.5594 www.estruturar.eng.br

Av. São Luiz, 1758 - Ijuí/RS

STAMPA

ASSINE A REVISTA DE IJUÍ
R\$ 75 (6 meses) R\$ 150 (1 ano)
LIGUE 3331.0300

ClassiMais
Imóveis
Construção & Decoração

VENDE-SE PREDIO COMERCIAL COM MORADIA, área construída 165m², terreno medindo 14x24 m, nos fundos com sobra pra construção. Ótima localização próximo ao Senai. Aceita-se carro ou caminhão. Tel. (55) 9 9964 1229.

VENDE-SE uma casa com um cantinho especial para você e sua amada, com uma cozinha, um banheiro, um quarto/sala e uma sacada onde você pode desfrutar de sua privacidade deixando seus pais ou outros familiares bem instalados na casa com 3 quartos, banheiro, cozinha, sala e um pátio para curtir um solzinho. Possui uma

ampla garagem com lavanderia/banheiro e uma churrasqueira para receber seus amigos e familiares para curtir um bom churrasco, um belo parreiral de uva na entrada da garagem para usufruir desta deliciosa fruta, tudo isso é para ti que quer seu cantinho separado. Local bem localizado próximo ao posto do Ganso, uma quadra da rua do comércio. Valor R\$ 620.000,00. Se for isso que procura, entrar em contato (55) 99180-3399 fora do horário comercial.

MICHAEL IMÓVEIS

CRECI 13.415
FONE: (55) 3332-1771
CEL.: 9923-8508
RUA DO COMÉRCIO, 446
WWW.MICHAELIMOVEIS.COM.BR

ALUGA
-APTO. CENTRAL NO SEGUNDO ANDAR, PRÓXIMO A LOJA TAQI, HDI SEGUROS, 2 dormitórios, demais dependências, garagem, Rua Tiradentes, nº 468;
-APTO. CENTRAL PRÓXIMO AO SUS, 2 dormitórios, demais dependências, garagem, Rua Bento Gonçalves, nº 668;
-LOJA COMERCIAL CENTRAL, PRÓXIMA A HDI SEGUROS, a 150 metros do Fórum, com 40 m², mais banheiro, Rua Tiradentes, nº 460.

VENDE
-PRÉDIO COMERCIAL E RESIDENCIAL NA RUA DO COMÉRCIO, LOJA TÊRREA com 177,27m²; **2 APARTAMENTOS** com 99,44m² cada um, e uma **COBERTURA** de 188,46 m², com 4 box de **GARAGENS**;
-CASA DE ALVENARIA COM DOIS PISOS, PRÓXIMO AO EDIFÍCIO MORENO, com área de 166,10m², anexo térreo com 50m² e garagem ampla;
-TERRENO NA MORA DA DO SOL medindo 20,91m x 105m = 2.195,95m², nas Ruas Fidelis Fontana e lanne Thorstenberg.

FUTURA IMÓVEIS
R. 15 de Novembro, nº 460 - 2º andar.
3332-8725 - 3332-2010
CRECI 18200
futuraimoveisjui@hotmail.com

ALUGA
Casa madeira, com 3 dormitórios. c/ garagem, Rua 7 de Setembro, 1210, próximo a Sogi.
419- Apto 1 dormitório, com box de garagem, próximo a Corsan.
420- Apto 2 dormitórios - Rua do Comércio.
424- Apto 1 dormitório + garagem - Ed Tarquinio Burtet, próx Corsan.
426- Apto 1 suíte + 2 dormitórios - Edifício Ouro Preto.
431- Apto 2 dormitórios - fundos HCL.
VENDE
Apto. 2 dormitórios - Bela Vista.
402 - Terreno com 882 m² - Avenida Coronel Dico. Próximo à padaria Gula de Anjo.
431 - Apartamento 704, 2 dormitórios. Bloco A. Condomínio Três Figueiras.
439 - Casa Mista com terreno de 12,5x35,00 m², rua Piauí nº682, bairro Glória.
443 - Apto. 1 suíte, 2 dormitórios. + dependências, 1 box de garagem - Ed. Sol Nascente.
460 - Apto. 1 suíte, 2 dormitórios. + dependências, 1 box de garagem - Frente.
457 - Terreno com 598,80 metros quadrados com casa de alvenaria, Rua Venâncio Aires número 962.
444 - Predio com 2 apartamentos mais oficinas e escritório. Avenida Coronel Dico.
Terreno 41.300 m², Rua Sergipe.

IMOBILIÁRIA LÍDER

Rua 20 de Setembro, 558
Centro - Ijuí/RS
(55) 3332-5588 e
(55) 8403-9780
CRECI-RS 623-J
www.imobiliariaderjui.com.br

IMÓVEIS PARA VENDAS

1- Terreno 15,20 x 29 esquina, situado na Av.Pindorama, esq.Rua Pedro schettert, ao lado da Apae.
2-B.Lambari, casa alvenaria, 3 dormit, terreno 12,5x30, garagem, próximo ao posto Buffon. R\$ 220.000,00 (Recebe Terreno)
3- B. Glória, Casa alvenaria 140m², 3 dormit, garagem, terreno 11x23, R\$ 260.000,00
4- B. Assis Brasil, fundos do campo do gaúcho, terreno com 517m² R\$ 350.000,00.
5- Terreno, 439m², com casa madeira alugada, Rua Siqueira Couto, R\$ 200 mil.
6- São José- Casa alvenaria com 130m², 3 dorm. garag, 2 carros, Rua 19 de Outubro, terreno 16x25(esquina) R\$ 520.000,00.
7- Glória- Casa de Alvenaria, 3 dorm. área de 174m², garagem m² R\$ 285.000,00
8. B. Luiz Fogliato, Casa Alv. Nova 60m² R\$ 200.000 entrada mais financ. Caixa.
9- Morada do Sol- Casa Alvenaria, 1 suíte mais 3 dorm.com mobília, 200m², garagem 3 carros, recebe apto até 200.000, valor R\$800.000,00.
10- ÁREA CENTRAL DE IJUÍ, Apto com 206m² de área privativa, 2 vagas de garagem. Semi mobiliado, um apto por andar (Recebe apto em camboriu)

11- Centro- Residencial Vila Rica- Apto 1 dormitório com 40m² R\$195.000,00
12- Burtet- Casa Alv. 180m², terreno 347,20m², próx. Igreja Católica R\$400.000
13- Centro- Terreno Rua 13 de maio ao lado do Ed. Olga 20x50.
14. Morada do Sol- Apto com 61,68m², 2 dormit. garagem(ao lado da escola Carlos Zimpel) Troca por casa, R\$ 200.000,00.
15- Herval- Casa Alvenaria, 2 dormit. 2 vagas de garagem com 95m², e uma casa nos fundos de alvenaria com 54m² R\$ 290.000,00.
OBS: Temos correspondente Caixa, venha fazer sua simulação conosco, converse com nossos corretores e terá a possibilidade da casa própria.

LOCAÇÃO.
Centro- Casa madeira, 3 dorm. c/ garagem R\$ 800,00
Storck- Casa Alvenaria, 3 dorm.c/ garagem R\$880,00
Centro- Casa Alvenaria, 3 dormit. gargem R\$ 900,00
Centro- sala Comercial 70m² R\$ 1.200,00
Burtet - Sala comercial 60m² R\$ 1.200,00
Centro - Apto 2 dormit. garagem R\$ 700,00

IMOBILIÁRIA QUERÊNCIA DE CAIBATÉ

CORRETORES DE IMÓVEIS PAULO MARIO STOFFELS CRECI 35854
E QUERLI STOFFELS CRECI 35282
ENDERECOS: RUA 15 DE MAIO, 1519
CAIBATÉ/RS, E RUA BARÃO DE SANTO ANGELO, 669 CENTRO DE SANTO ANGELO FONE/ (55) 3355-1254
WhatsApp 98101-8787
imobiliariakerencia@yahoo.com.br

TEM PARA VENDA:

1) 4300 hectares de terra. Excelente campo para pecuária, dá para fazer 400, 500 de pastagem. R\$ 8.000,00 o hectare, com condições. Na região de Cambará do Sul.
2) 2000 hectares de terra, planta 85%. Soja e arroz, R\$ 50.000,00 o hectare, entrada + 3 pagamentos, município de Jaguaraó.
3) 530 hectares de terra, planta 90%, 460 sacas de soja o hectare, 35% de entrada + 3 pagamentos o restante. Esta lavoura toda a área. + 400 hectares de arrendo, 13 sacas de soja o hectare. Imóveis confinantes, em Cachoeira do Sul.
4) 132 hectares de terra, dá para fazer 50 hectares de pastagem, o resto é campo, sede mediana, R\$ 27.000,00 o hectare avista. Na região de Roque Gonzáles. Podendo comprar + 50 hectares área mais de planta, preço maior a combinar. Imóvel confinante.
5) 420 hectares de arrendo, planta 300 hectares, 3.000 sacas de soja adiantado. Com sede, contrato até 5 anos, na região de Livramento. Se quiser vende maquinário junto.
6) 318 hectares de terra, 260 está de lavoura hoje, excelente de água, 350 sacas de soja o hectare, entrada de 40% + 3 parcelas, região de Santo Antônio das Missões
7) 70 hectares de terra, planta 60 hectares na região da Vitória das Missões. 450 sacas de soja o hectare.
8) 103 hectares de terra mista, toda cercada com sede, região de Buriti em Santo Ângelo. R\$ 60.000,00 o hectare.
9) 18 hectares de terra de planta, com sede, 550 sacas de soja o hectare, entrada mais 2 parcelas, situada na Conceição Sul em Caibaté-RS.
10) 17,3 hectares de terra, planta 15 hectares, sede em alvenaria Casa grande. Excelente galpão novo para maquinário. 16x12 próximo de Cerro Largo. R\$ 2.000.000,00. Entrada de R\$ 1.000.000,00 + R\$ 500.000,00 em 30/05/2023 e R\$ 500.000,00 em 30/05/2024.
11) Sítio de 5,6 hectares de terra, sendo 3,6 de planta, casa de tábuas, com água e luz, na Redin Vitória das Missões, tudo a combinar.
12) Sítio de 18 hectares de terra, rica de água, açudes e sanga, fundos Rio Ijuí, planta a metade. 5Km de Santo Ângelo, com sede. R\$ 62.000,00 o hectare, entra 15 cabeças de gado e 25 ovelhas no negócio.
13) Sítio de 2 hectares com excelente mansão na Vitória das missões, próximo da Br 285. Pelo preço de R\$ 780.000,00.
14) Sítio 2,7 hectares de terra de planta, no perímetro urbano de Caibaté, 1000 sacas de soja o hectare.
15) Sítio de 2300m² com casa de alvenaria 11x9 na linha Caaro, fazendo frente com a RS 536, em Caibaté. Próximo a igreja Crista Solução. Pelo preço de R\$ 200.000,00.
16) Prédio de dois andares no centro de Porto Xavier, podendo ser residencial ou comercial com 417m². R\$900.000,00 a combinar, recebe camioneta no negócio ou caminhão 1113 toco.
17) Excelente casa em Alvenaria 12x13 + anexo Casa em Alvenaria com 40m² nos fundos. Toda cercada, com garagem para dois carros. Com placas solares que se utiliza nas duas casas. Terreno de 14x30 de frente a fundos. Na rua 15 de Maio, nº 807. Caibaté-RS. Preço R\$ 375.000,00. Recebendo um carro até R\$ 80.000,00, ou recebe-se imóvel de menor valor no negócio.
18) Excelente casa em Alvenaria de 110m², terreno de 20x40 todo cercado + galpão anexo aos fundos. R\$ 260.000,00. Situada na Rua Cruz Alta em Caibaté-RS.
AUMENTE SUAS CHANCES DE FAZER NEGÓCIOS MAIS, RÁPIDOS E SEGUROS ATRAVÉS DA IMOBILIÁRIA QUERÊNCIA DE CAIBATÉ COM O CORRETOR DE IMÓVEIS PAULO MARIO STOFFELS. 33 ANOS NAS TRANSAÇÕES IMOBILIÁRIAS.

EDER WISNESKI Imóveis
RUA SEPÉ TIARAJU, 804, ASSIS BRASIL - IJUÍ/RS
ederimoveisjui.com.br / edercorretor@hotmail.com
Fones: (55) 3333-8493 / 8403-0298



VENDE-SE casa no Bairro Jardim - 2 Dormitórios
1 Vaga de Garagem - R\$ 230 mil



VENDE-SE casa no Bairro Jardim - 2 Dormitórios
1 Vaga de Garagem - R\$ 275 mil



VENDE-SE casa no Bairro Jardim - 2 Dormitórios
1 vaga de Garagem - R\$ 299 mil



VENDE-SE casa no Bairro Jardim - 3 Dormitórios
1 Vaga de Garagem - R\$ 430 mil



VENDE-SE, chácara no interior de Ijuí, Linha Tres Leste
Área de terreno: 25000 m² - R\$ 405 mil



VENDE-SE, chácara no interior de Bozano
Linha 11, Rincão dos Leto - Possui 7 açudes
Área do terreno: 42200 m² - R\$ 550 mil



ALUGA-SE, casa no Bairro Burtet - 3 Dormitórios
2 banheiros + Suíte - 2 Vagas de Garagem - R\$ 1.750



ALUGA-SE, casa no Bairro Thomé de Souza
2 Dormitórios - 1 Vaga de Garagem - R\$ 1.000

PAMPA imóveis
Creci-8832
Fone (55) 3332-7283 / 8133.9314 / 9184.1552
Rua Benjamin Constant, 615
Centro - Ijuí/RS
www.pampaimoveis.com.br
pampaimoveis@mksnet.com.br

Cód. 1139 - Casa alv. 3 dorm. R\$ 450 mil prox. H. Unimed

Cód. 1186 - Casa alv. 1 suíte e 1 dorm. Prox. Quartel R\$ 850 mil

Cód. 1161 - Casa alv. 3 dorm. desocupada, prox. antiga Rodoviária R\$ 580 mil

Cód. 1220 - Casa alv. 3 dorm. semi - mobiliado, quiosque, prox. a Crem MilkGlória R\$ 850 mil

Cód. 1259 - Casa alv. suíte + 2 dorm. Bairro São José R\$ 750 mil

Cód. 1251 - Casa alv. 3 dormitórios com piscina próximo ao mercado Laçador R\$400 mil
Cód. 1268 - Apto Evereste, suíte + 2 dormitórios, mobiliado

Cód. 821 - Apto Edif Terra Nova 2 dorm. por R\$ 180 mil

Cód. 787 - Apto centro, suíte + 2 dormitórios R\$ 650 mil

Cód. 1230 - Apto Residencial Planalto, frente, suíte + 2 dormitórios, desocupado

Cód. 1240 - Apto 2 dorm. Edif Belarmino, Rua do Comercio por R\$330 mil

Cód. 1147 - Apto Residencial Du Valle 2 dormitórios, próximo Hospital da Unimed R\$300 mil

Cód. 1120 - Residencial Caravela 2 dormitórios, Centro

Cód. 976 - Terreno 3000m² Siquera Couto ,B.Burtet R\$ 650 mil

Cód. 1194 - Terreno 2940m² Morado do Sol, prox Rua do Comercio

Cód. 965 - Terreno Bairro Herval, esquina 1630m²

Cód. 1265 Terreno de 6.660m² RS 155 prox Rodoviária

Terreno de 3600m² frente BR 285 em Coronel Barros por R\$ 835 mil

ESTAÇÃO RODOVIÁRIA DE IJUÍ

RS 155 - km 1 - BAIRRO MODELO - IJUÍ/RS

INFORMAÇÕES: (55) 3332-1555
ENCOMENDAS (55) 3332-1556

ARQUITETURA

MARIA LUIZA ARQUITETURA
CAU RS A10856-1

PROJETOS INTERIORES RESIDENCIAIS E COMERCIAL ESTABELECIMENTOS DE SAÚDE

RUA DO COMÉRCIO, 344 GALERIA POCHMANN IJUÍ | RS CEP 98700-000
(55) 3333.0388 | 99971.5638
MLARQUI@HOTMAIL.COM

Ivo Dobler ARQUITETO
CAU 16.958-7

Rua 13 de Maio, 32 - Centro
Fone: 55 3332.4750

#PORTALVENDE**CASA COM AMPLO TERRENO**

V7518

Casa com 3 dormitórios (1 suíte), 2 banheiros, cozinha, lavanderia, escritório, corredor, sala de estar e sala de jantar conjugadas em um ambiente único e amplo, além de uma vaga de garagem coberta na lateral da casa. Na edícula dos fundos existem mais 2 vagas de garagem fechadas, um banheiro, um depósito e o salão de festas. Próxima à Recreativa e Quartel.

R\$1.200.000,00**CASA PLANA ALTO PADRÃO**

V7400

Excelente casa de alvenaria com pré-laje, 3 dormitórios, escritório, sala de estar, sala de jantar, cozinha fechada, área de serviço, garagem coberta para dois veículos e possibilidade de mais 2 dentro do pátio. Imóvel bem localizado no bairro Jardim, rua com pavimentação asfáltica. Imóvel com ótimo padrão de acabamento.

R\$780.000,00**AGENDE UMA VISITA COM NOSSOS CORRETORES**

Valdir: 55 9 8423-4772 | Roberson: 55 9 8423-4773 | Eduardo: 55 9 8442-8119

A IMOBILIÁRIA DO SEU
imóvel

PORTAL IMÓVEIS

Seriedade, Segurança, Credibilidade

www.portalimoveisijui.com | Rua Barão do Rio Branco, 542
55 3332-1816 | 55 9 8423-4777 | Creci 21.670J

OPORTUNIDADE**PRÉDIO RESIDENCIAL E COMERCIAL**

Centro – Balneário Arroio do Silva/SC

**EM ÓTIMA LOCALIZAÇÃO
VISTA PARA O MAR.**

Um prédio mobiliado com **3 APARTAMENTOS** e **UMA AMPLA SALA COMERCIAL**.

- 1 Apartamento de 3 dormitórios, sendo 1 suíte, ampla sala, cozinha, banheiro, mezanino com escritório, sacada frente mar, uma área de lazer com churrasqueira, área de serviço e dispensa, garagem.
- 2 Apartamento de 2 dormitórios, sala, cozinha, banheiro, área com churrasqueira, área de serviço, sacadas, garagem, vista mar.
- 1 ampla sala comercial com vista para o mar.



Mais informações

(48) 3522 0110 | (48) 9 9943 0045**PAVILHÃO
COMERCIAL**

PARA LOCAÇÃO

**CONTÉM**

- Área útil de 1248 m²
- Área administrativa
- Banheiros c/ vestiário
- Cozinha c/ churrasqueira
- Estacionamento privado

Para mais informações acesse:

www.lmoveisdl.com.br

Telebusca e entrega, serviços de cartório, tabelionato, pagamentos, malotes, correios peças, pacotes e serviços interurbanos.

TELEBUSCA E ENTREGA
99159-1500
Mauro - Encomendas rápidas
- SERÁ UM PRAZER ATENDÊ-LO -

ESTAÇÃO RODOVIÁRIA DE IJUÍ
ERS 155, KM 1 - BAIRRO MODELO

HN
IMÓVEIS

Rua 7 De Setembro,
256, Sala A, Centro
(55) 3331-3009

www.hnmoveisijui.com.br
hnmoveisijui@gmail.com

**EDIFÍCIO****Mônaco**

O Edifício Mônaco veio para mudar o seu conceito de viver bem na cidade de Ijuí. Seu condomínio conta com

- Academia completa
- Espaço Kids
- Área de lazer ao ar livre com gramado e espaço de convivência
- Dois elevadores de alta velocidade

LOTEAMENTO Alameda dos Jardins
O lugar onde a sua futura vai florescer!

- Completa infraestrutura
- Matrículas individualizadas
- Excelente localização

ORTIZ IMÓVEIS
CRECI 26.293-J

Entre em contato conosco!

(55) 3332-9565 | (55) 9 9963 1119
Av. José Gabriel, nº725 - Ijuí/RS
ortizimoveisijui@gmail.com | www.ortiz.imb.br

Callai CORRETOR DE IMÓVEIS
CRECI - 11.707
Fones: 55 3332.1155 / 3332.8556
☎ 55 9 8424.8556

Rua do Comércio, 149 | callaicorretordeimoveis@gmail.com | www.callaiimoveis.com.br

LOCAÇÃO

36/21 – Casa alve. 02 dorm. sala. Coz. Lav. pátio seguro – R\$ 680,00 + acessór – T de Souza
35/21 – casa alve. 03 dorm. 02 salas, lavanderia, 02 banheiros, cozinha, garagem – R\$ 750,00 mais água, luz e IPTU
16/22 – Casa alve. suíte, 02 dorm. coz. sala estar, banheiro, churrasqueira, garagem – R\$ 950,00 mais água, luz e iptu – Bairro Lambari
06/22 – Casa mista, 02 dorm, sala, coz, lav. pátio R\$ 680,00 + água luz IPTU – Sol Nascente
17/22 – Casa de madeira, 03 dorm. sala estar, cozinha, banheiro, lavanderia, cobertura para veículo – R\$ 585,00 mais água, luz e IPTU - Centro
22/21 – Apto 02 dorm. Sala. Coz. Ban. Chur. Lav. box gar – R\$1.100,00 + acessórios - Centro
26/21 – Apto 02 dorm. sala estar/jantar, coz. Ban. Lav. Gar. – R\$ 1.100,00 + cond - B Burtet
07/22 – Apto 03 dorm. Sala. Cozi. Ban. Lav. Gar – R\$ 950,00 + acessórios - Centro
15/22 – Apto suíte, sala estar, cozinha, lavanderia, elevador – R\$ 900,00 mais condomínio mais IPTU - Centro
14/22 – Sala Comercial – 466m2 – R\$ 1.100,00 mais água, luz e IPTU – Bairro da Penha
27/21 – Sala Comercial – 60 m2 – R\$ 1.500,00 mais água luz e IPTU – Bairro Burtet
37/21 – Sala Comercial, 130m2 – Av Alfredo Steglisch – R\$ 2.500,00 mais água, luz e IPTU
04/22 – Sala Comercial – Av Getulio Vargas – R\$ 1.800,00 mais água, luz e IPTU
38/21 – Sala Comercial, 80m2 – Av Alfredo Steglisch R\$ 1.500,00 mais água, luz e IPTU
08/22 – Sala Cml. saguão, sala janta/coz. lav. dormit. ban. – R\$ 800,00 + cond. – Elizabeth
11/22 – kitnet – R\$ 580,00 mais condomínio + condomínio, luz e IPTU - Centro
00/00 – Kitnet – R\$ 580,00 mais água, luz e IPTU – Bairro Elizabeth
00/00 – Kitnet – R\$ 680,00 mais água, luz e IPTU – Bairro Elizabeth
15/22 – Prédio cml/residencial – apto suíte, 02 dormitórios, escritório, cozinha, lavanderia, 03 banheiros, churrasqueira, garagem – 02 níveis na parte superior – R\$ 3.000,00 – Centro

TEMOS VÁRIOS IMÓVEIS COM EXCELENTES OPORTUNIDADE DE BONS NEGÓCIOS CONSULTE-NOS

PRÓIMÓVEIS
CRECI 26.293-J
www.proimoveisijui.com.br

55 9.9164.0018
55 3332.9395

LOTEAMENTO ALAMEDA DOS JARDINS
O lugar onde a sua futura vai florescer!

- TERRENOS A VENDA A PARTIR DE 360m²
- PAGTO - ENTRADA + SALDO EM ATÉ 72x
- LOCALIZAÇÃO PRIVILEGIADA
- COMPLETA INFRAESTRUTURA
- MATRÍCULAS INDIVIDUALIZADAS

Av. Pinheiro Machado, 764 - Centro - Ijuí/RS
E-mail: proimoveisijui@gmail.com
PLANTÃO VENDAS: Diego 9.9163.8030 / Luciano 9.8135.6983

Otonelli e Crescente IMÓVEIS
Rua 7 de Setembro, 345/66. Ed. Hass Center
Fones: 3333.3097 | 99957.6107 | 98458.2307 | 99924-0987 - CRECI 15.700

- VENDE 153 HA, COM SEDE BOA, COM POSSIBILIDADE DE COMPRAR +MAIS 37 HA E ARRENDAR +MAIS 150 HA.
- SITIO NO ITAI, TERRENO BAIRRO 15 DE NOVEMBRO.

verderi RESIDENCE

OCA IMÓVEIS
(55)3332-7576
www.ocaimoveisijui.com.br

RUA JOSÉ HICKEMBICK esq. RUA JOSÉ CERETTA

LOTEAMENTO Alameda dos Jardins
O lugar onde a sua futura vai florescer!

Conheça esse lançamento da Colina Urbanismo, em Ijuí/RS. Um empreendimento com completa infraestrutura, terrenos com matrículas individualizadas e prontos para serem escriturados. Terrenos de 360m², pagamento facilitado com entrada + 72x.

Fale já com nossos corretores
Horário Comercial: ☎ (55) 3333 4575
e Plantões de Atendimento: ☎ (55) 9 9126 3113
☎ (55) 9 9176 6885 ☎ (55) 9 9148 5918
Venha até nosso escritório, agende sua visita!
Rua Benjamin Constant, nº 221 Centro Ijuí/RS (em frente ao Registro de Imóveis)

VALDEMAR IMÓVEIS
CRECI 15.700

ACESSE TAMBÉM: www.valdemarimoveis.com.br / Facebook: Valdemar Imobili.



Apartamento com 1 dormitório
Vaga de garagem
Móveis sob medida
Sacada com vista para o centro

Prédio com salão de festas com churrasqueira, playground para as crianças, jardim e também elevador

A VENDA por R\$200.000,00
Já alugado, excelente opção
para investidores
Consulte nossos corretores

Residencial Villa Rica

Rua Barão do Rio Branco,
próximo à COTRIPAL e ao Schirmann HomeCenter

TABAIMÓVEIS CRECI 692J
A Sua Imobiliária em Ijuí
55 9967.6961
www.tabaimoveis.com



HOTEL IJUÍ
AQUI VOCÊ FICA BEM

HOSPEDAGEM COM O MELHOR
CUSTO/BENEFÍCIO

PARA **UM**, PARA **DOIS**, PARA A **FAMÍLIA TODA**



Restaurante
para jantar



Garagem
coberta gratuita



Internet gratuita
em todos os
ambientes



Café da manhã
incluído na
diária



Apto. individual,
duplo, e família
(até 6 pessoas)



Elevador



TV LCD 32"



Apartamentos
climatizados



Frigobar



Equipe à
disposição
24h por dia

Variedades de **lareiras** trazem conforto e aquecem no inverno



A lareira está entre os sonhos de consumo doméstico de boa parte das pessoas que moram nas regiões mais frias do País. Afinal, além de aquecer os ambientes – que no Brasil não costumam contar com sistemas de calefação –, elas dão um charme todo especial à decoração e potencializam a sensação de aconchego nos espaços.

Com diferentes tamanhos e sistemas de combustão, o mercado oferece opções para todos os gostos, bolsos e espaços, inclusive com modelos portáteis.

● **Clássica:** Atire a primeira pedra quem nunca se imaginou sentado em frente à lareira sentindo o calor do fogo e ouvindo o estalar da lenha queimando, como bem retratam as cenas de filmes. Charmosas, as lareiras tradicionais costumam ocupar lugar de destaque nas salas de estar, sendo ponto focal do ambiente. Justamente por isso, sua concepção precisa ser pensada já durante a obra ou reforma do imóvel, uma vez que sua estrutura demanda mão de obra especializada e a execução de chaminé ou duto para a exaustão da fumaça.

● **A álcool:** Práticas, as lareiras a álcool, também conhecidas como ecológicas, são opções viáveis para apartamentos ou casas já construídas, pois não demandam obras para sua instalação. Isso decorre do fato de elas não expelirem odor, fumaça ou fuligem, o que faz com que não seja preciso a instalação de dutos ou chaminés. Além disso, elas são mais versáteis quando o assunto é a estética da peça, uma vez que os queimadores (em inox) podem ser encaixados sobre diversas superfícies, como madeira, alvenaria, pedra natural ou porcelanato, por exemplo.



● **Agás:** Com uma estética similar a das abastecidas a álcool, as lareiras a gás também podem ser instaladas sobre diferentes tipos de superfícies. Elas também dispensam a instalação de dutos ou chaminés, pois não expõem fuligem, fumaça e odores, mas dependem da instalação da tubulação de gás para seu funcionamento. Tal característica coloca a impossibilidade de mudá-las de lugar como uma das desvantagens do modelo. Ela ganha, porém, no fato de não precisar ser reabastecida frequentemente.

● **Elétrica:** Pode-se dizer que o modelo, alimentado por eletricidade, é praticamente um aquecedor. A diferença entre a lareira elétrica e o eletrodoméstico, no entanto, está na estética: enquanto produz calor ela reproduz uma imagem em 3D que retrata a lenha e as chamas do fogo. direitos reservados. Para instalá-la, basta conectá-la à tomada, o que faz da facilidade inversamente proporcional ao custo de uso do modelo, devido ao alto consumo de energia elétrica.



● **Calefator:** Uma espécie de mescla entre lareira e aquecedor, os calefatores são outra opção para aquecer os ambientes sem a necessidade de grandes obras ou reformas. Disponível em diversos tamanhos, o equipamento funciona como uma lareira fechada, na qual a lenha ou os pellets – pequenos cilindros formados por serragem de madeira comprimida – são queimados para emitir calor. Entre as vantagens do equipamento (que é fixo e costuma ser apoiado no chão ou embutido na lareira ou em outras estruturas) está a dupla combustão, ou seja, a queima não apenas da lenha/pellets, mas também dos gases resultantes dela, o que potencializa a eficiência do aquecimento.

Sindicatos, associações, entidades de classe

Cumpram a lei: publiquem seus editais no jornal de maior circulação

Ligue (55): 3331-0300

Rua Albino Brendler, 122, Centro, Ijuí/RS



Jornal da Manhã
Sempre perto de você.



Plantão de Vendas: (55) 9 9238 4320

@kistimoveis

Horário de atendimento:

Segunda à Sexta | 08h30 às 12:00 e das 13h30 às 18h

Sábado | 08:30 às 12:00

Anuncie seu imóvel gratuitamente! Aqui você encontra: **SEGURANÇA, AGILIDADE e COMPROMETIMENTO!**



Residencial Partenon CENTRO

Ficando todo mobiliado, pronto para chegar e morar. 96 metros privativos. Contendo 3 quartos, sendo uma suíte, sala, cozinha, banheiro, área de serviço e um box de garagem. Valor investimento R\$ 450.000,00 SITE KIST CÓD 92372



Casa - TIARAJÚ

CASA muito sólida de 2 pavimentos ao lado do Tiarajú. Constituída de: 4 quartos, 3 banheiros, sala no primeiro pavimento e outra no segundo pavimento com sacada, casa bem ampla, salão de festas, garagem, ótima localização, lugar calmo e seguro!! VALOR INVESTIMENTO R\$ 700,000,00 CÓD SITE KIST 71255

**VOCÊ BEM INFORMADO
EM TEMPO REAL**



Acompanhe a programação ao vivo da Rádio Jornal da Manhã pelo site ou pelo aplicativo.

« AO VIVO »

**RÁDIO
Jornal da Manhã
AM 1340**

clic jm
A melhor informação

ACESSE
www.clicjm.com/vivo

OU BAIXE O APLICATIVO



Veículos

concessionárias · revendas · serviços



Os **fusíveis** são responsáveis por proteger os **circuitos elétricos dos veículos**

Os fusíveis são componentes desenvolvidos para proteger os circuitos elétricos dos veículos. Eles se rompem em caso de sobrecarga para evitar que o sistema elétrico entre em pane.

A vida útil de um fusível é algo que não se pode prever. Na prática, eles só são danificados em caso de sobrecarga de eletricidade. Quando isso acontece, o processo é simples: basta substituir o fusível rompido, ou queimado, por um novo. Eles têm cores e tamanhos diferentes de acordo com a amperagem, ou seja, com a corrente elétrica que cada um suporta. Sabendo disso, o primeiro passo é descobrir exatamente qual é o fusível com problemas.

A maneira mais prática de saber como encontrar o fusível queimado é consultar o manual do veículo. Normalmente, o manual traz o mapa da caixa de fusíveis, com a localização exata do fusível responsável por cada função, como o dos faróis, o da buzina ou o do rádio, por exemplo.

Porém, para ter certeza que o fusível está realmente queimado, é possível compará-lo com as tradicionais lâmpadas incandescentes. Observe com cuidado e confira se a pequena lâmina interna está rompida. Em caso de rompimento, basta confirmar as especificações do fusível, comprar um novo e fazer a troca. Assim, será possível perceber que o dispositivo que não estava funcionando volta a trabalhar normalmente. E no caso dos automóveis mais antigos, normalmente os fusíveis são de cerâmica ou de vidro.

Os especialistas alertam para um detalhe muito importante: nunca coloque um fusível com amperagem maior do que a determinada pelo fabricante. Em caso de sobrecarga, ele não vai se romper, ou seja, não vai cumprir

sua função – o que pode gerar o superaquecimento da fiação, o que pode ocasionar até mesmo um incêndio.

Se o fusível trocado queimar novamente, é hora de recorrer a uma ajuda profissional para identificar a causa da sobrecarga e resolver de vez o problema.

Uma dica dos especialistas para evitar dor de cabeça, é lembrar de deixar alguns fusíveis de reserva no porta-luvas do carro. Tendo em vista que imprevistos com o funcionamento de lâmpadas do farol, rádio ou qualquer outro componente acontecem com frequência. Com o equipamento em mãos, é possível resolver o problema de forma rápida.



LOKARAUTO

GUINCHO LEVE E PESADO E
TRANSPORTE DE VEÍCULOS

(55) 3332.6700
99113-6700



RUA GUILHERME SEIDLER, 275 - DISTRITO INDUSTRIAL
IJUI/RS - AOS FUNDOS DA BALAS SOBERANA.

Invista em momentos felizes!

INVESTCON

Veículos

Av. David José Martins, 551
Centro, Ijuí/RS
(55) 3332-9991
(55) 9 9942-4269
(55) 9 8114-8305



PORSCHE CAYENNE V6 2010



Ranger XLS 2.2 2019



S10 PICK-UP - DIESEL LS 2.8 2001



SPIN LTZ 2017



CRUZE LT 1.8 2012



JEEP COMPASS LONGITUDE
4x4 DIESEL 2017



HR DIESEL 2.5 2010



UNO SPORTING 1.4
COMPLETO 2013



HR 2.5 TCI Diesel (RS/RD)
Hyundai - 2013



PARATI SURF 1.6 COMPLETA 2011

CRÉDITO COM VEÍCULO EM GARANTIA BV

O dinheiro que você precisa, com taxas reduzidas e sem precisar se desfazer do seu bem

Lavagem da moto em casa: tenha atenção aos detalhes



A motocicleta precisa de cuidados constantes, para que ela esteja sempre pronta para uma nova aventura, seja na rotina diária ou nos passeios de final de semana. E, depois de usada, sua companheira merece um bom banho. Pensando nisso, há alguns passos que auxiliam na hora de lavar sua moto e deixá-la impecável.

O primeiro ponto ao qual deve-se dar atenção é ao momento antes da lavagem, pois a moto tem que estar fria. A água gelada em contato com o motor quente pode danificar sua motocicleta.

Porém, antes de jogar água fique atento às entradas de ar. É necessário tapar essas entradas, incluindo escapamento, pois se a água entrar pode danificar peças da moto.

A esponja utilizada na limpeza da motocicleta deve ser macia. Além de não riscar, a sujeira não ficará grudada nela ao molhá-la para uma nova lavagem.

O uso de buchas ásperas pode riscar a pintura ou o para-brisa da moto.

Para obter o melhor resultado, lave sua moto com uma solução feita à base de desengraxante e água. Esse é um produto mais barato que o detergente, faz espuma e é possível usar apenas ele para passar na corrente e no motor.

Um passo fundamental é a secagem da moto, principalmente das partes elétricas. Especialmente se você pretende passar um pano com cera após a lavagem, pois, para isso, a moto deve estar completamente seca. É recomendado passar um pano limpo para tirar o excesso de água. Somente depois aplique a cera com um pano novo.

Nas partes de borracha ou plástico da motocicleta, recomenda-se o uso de silicone para destacar e conservar os detalhes da moto. Em motos que possuem detalhes cromados, use saponáceo cremoso. Ela ficará mais bonita e brilhante, contudo, preciso cuidado para que os produtos não entrem em contato com o disco de freio.

Os bancos também merecem atenção, para evitar o ressecamento e aumentar a vida útil do assento. Por isso, a dica é utilizar algum hidratante, podendo ser o corporal, para manutenção do banco.



Pesquisa revela a relevância do final da placa do veículo

Uma pesquisa revelou que o número final nas placas de automóveis é um item considerado relevante pelos compradores na hora de escolher um carro usado ou seminovo. Os dados apontam que 79% dos entrevistados consideram o final da placa um fator importante na decisão de compra.

De acordo com a pesquisa, 35% dos participantes escolhem o número final da placa de olho nos dias de rodízio, uma realidade em cidades como São Paulo, enquanto 31% preferem avaliar qual o

melhor mês para quitar o licenciamento. Já um grupo de 29% faz cálculos e preferem os finais 9 e 0, para que as despesas não fiquem próximas ao vencimento do Imposto sobre a Propriedade de Veículos Automotores (IPVA), que é pago no início do ano seguinte.

A pesquisa inédita foi realizada com o objetivo de entender o comportamento do consumidor quando o assunto é o emplacamento do veículo. O estudo contou com a participação de 2.250 consumidores de todo o Brasil.



**Precisando abastecer?!
Passa aqui no Posto AMD.**

Produtos de qualidade, ótimo preço
e uma equipe treinada
para bem lhe atender.

A partir de agora aberto todos os domingos e feriados

55 3024.1084

55 99178.1686 @posto_amd
postoamd@postoparati.com.br

Rua Aristeu Pereira, 459, Esq. David José Martins

Atendimento de Segunda a Sábado das 6h30 às 22h
Domingos e Feriados das 8h às 11h e das 2h às 19h

Será uma
honra tê-lo
como cliente!



POSTO AMD



Pagamento em até **10x*** sem juros nos cartões.
* Consulte na loja o valor mínimo da parcela.



Super oferta
DISPONÍVEL EM DIVERSAS CORES
TOALHA DE BANHO TÓKIO 70X140CM ALTENBURG De 44,99 **DESC 56%**
POR **19,99** CADA



DISPONÍVEL EM DIVERSAS CORES
ALMOFADA CHEIA BLEND ELEGANCE 45X45CM ALTENBURG De 39,99 **DESC 50%**
POR **19,99** CADA



DISPONÍVEL EM DIVERSAS ESTAMPAS
EDREDOM ALTENBURG BLEND CONFORT CASAL 190X230CM De 189,99 **DESC 21%**
POR **149,99** CADA



TRAVESSEIRO CLIP ALTENBURG 48X68CM SUPORTE MÉDIO De 34,99 **DESC 29%**
POR **24,99** CADA



DISPONÍVEL EM DIVERSAS CORES
ROUPÃO DE PLUSH UNISSEX 180G/M2 De 109,99 **DESC 18%**
POR **89,99** CADA



MINI MIXER A PILHA P/PREPARAR BEBIDAS COM ESPUMA CK4542 De 14,99 **DESC 20%**
POR **11,99** CADA



BALANÇA DIGITAL DE COZINHA P/ ATÉ 10 KILOS CLINK - CK5284 De 44,99 **DESC 33%**
POR **29,99** CADA



TOUCA ADULTO UNISSEX PRETA 7004 De 14,99 **DESC 33%**
POR **9,99** CADA



PANTUFA BOTA ADULTO SOLADO EMBORRACHADO 5B0109 De 79,99 **DESC 25%**
POR **59,99** CADA



MEIA INFANTIL 2 A 10 ANOS MIA-613 De 9,99 **DESC 30%**
POR **6,99** CADA



KIT COM 3 PARES DE MEIAS SAPATILHA 18% ALGODÃO DO 33 AO 39/DO 38 AO 43 De 13,99 **DESC 29%**
POR **9,99** CADA



PIJAMA FLEECE ADULTO COM APLIQUE
PIJAMA FLEECE ADULTO BORDADO COM APLIQUE P, M E GG GATINHO/COELHO - CB0101-D01/02 De 199,99 **DESC 25%**
POR **149,99** CADA



CHALEIRA ELÉTRICA INOX 1,8 LITROS 220 VOLTS FXI01001 De 119,99 **DESC 25%**
POR **89,99** CADA



INFUSOR DE CHÁ FRUTA DE SILICONE 19X4,5X2CM CLINK - CK4611 De 12,99 **DESC 31%**
POR **8,99** CADA



CANECA PARA CAPPUCCINO 230ML 25556 De 12,99 **DESC 23%**
POR **9,99** CADA



DISPONÍVEL EM DIVERSAS ESTAMPAS E CORES
Super oferta
MANTA MICROFIBRA CASAL 180X200CM 180G/M2 LISA OU ESTAMPADA CLIP De 49,99 **DESC 20%**
POR **39,99** CADA



DISPONÍVEL EM DIVERSAS CORES
MANTA SHERPA COM MANGAS E TOQUE FLANNEL 135X170CM 360G/M² De 229,99 **DESC 26%**
POR **169,99** CADA



Em Ijuí você encontra 3 lojas da Rede Clip:
Clip Santo Antônio: Rua Benjamin Constant, 584 - Centro - 55.3332.2084
Clip Book Shop: Rua Ernesto Alves, 135 - Centro - 55.3332.7344
Clip Mega: Rua do Comércio, 168 - Centro - 55.3333.2122



PEÇA PELO WHATS E RECEBA EM CASA

Etnias promovem almoços e jantares

A etnia italiana foi a primeira a voltar com as atividades sociais com um almoço festivo em maio. Agora, mais etnias estão divulgando eventos sociais.

• Amanhã é a vez do almoço típico na Casa Polonesa. No cardápio, sopa no pão, arroz, nhoque de beterraba, carne de porco ao molho, galetto, pierogi ao creme, bolo de maçã, saladas e sobremesas. Os convites já estão disponíveis com a diretoria e integrantes da etnia ao preço de R\$ 40 para adultos e para crianças de 7 a 12 anos o valor é de R\$ 20.

• No próximo sábado, dia 11, véspera de Dia dos Namorados, o Centro Cultural Português promove jantar em sua casa denominado Jantar do Dia de Portugal e comemoração dos 270 anos do Povoamento Açoriano no Rio Grande do Sul. No cardápio, filé de peixe, peixe frito, carne de porco frita, batata ao murro, couve refogada, salada de feijão branco, mix de saladas e sobremesas típicas. Os convites estão disponíveis com os dirigentes ao preço de R\$ 50.

• No dia 9 de julho, o Centro Cultural Austriaco promove a oitava edição do Tradicional Jantar das Sopas, com vinho à carte. Serão oferecidas sopa de capeletti, de osso buco, caldo de feijão, caldo verde, creme de batata com calabresa e creme de quatro queijos. Haverá acompanhamentos e sobremesa. Convites com a diretoria.

• No dia 16 de julho, é a vez do Jantar Baile de Inverno Holandês, a partir das 19h, no Buffet Melânia. Promovido pela etnia holandesa, o cardápio é composto por sopa de ervilha como entrada e como prato principal leitão recheado, frango desossado ao mel-mostarda, lasanha de frango, salpicão, arroz, panqueca ao vinho, batata doce caramelizada, beterraba ao molho branco, mix de saladas e sobremesa. Haverá música ao vivo. Os convites custam R\$ 60.



CLUBE IJUÍ:
Celso e Leila Goi



70 DO ROTARY CLUB IJUÍ:
Warner Audino e Amanda Marchiori



70 DO ROTARY CLUB IJUÍ:
Jorge Carneiro e Verônica Maliska



FEIJOADA DO ROTARY TRADIÇÃO:
Estela e Laércio Mineto

Queijo & Vinho

O tradicional Festival Queijo e Vinho chega a sua 26ª edição após dois anos sem acontecer. Será em 13 de agosto, no Salão Nobre da Sociedade Ginástica, a partir das 20h. Promovido pelo Rotary Club de Ijuí Colmeia, as informações sobre os convites serão divulgadas em breve.

Jantar do Peixe

A Igreja Evangélica de Confissão Luterana no Brasil promove o tradicional Jantar do Peixe, no dia 16 de julho, a partir das 20h, no Centro Evangélico. No cardápio peixe grelhado, frito, filé de tilápia frito, filé de tilápia ao molho madeira, filé de tilápia ao molho branco, xicho de peixe, lasanha de peixe, torta fria de peixe, bolinhos e salgadinhos diversos de peixe, polenta, arroz, saladas diversas e sobremesa. Haverá música ao vivo om Elvio e Gilmar. Os convites estão disponíveis na secretaria do Centro Evangélico, ao lado da parada do Bradesco e custam R\$ 65, crianças de 6 a 10 anos o valor é de R\$ 35.

Festa em Vila Salto

A Comunidade da Capela Santo Antônio de Vila Salto, Bozano, promove amanhã sua tradicional Festa em Honra ao Padroeiro. Às 10h acontece missa celebrada pelo padre Gilberto Schimanóski. Ao meio-dia venda de churrasco, galetto, maionese, saladas, pão e cucas. Levar prato e talheres. À tarde venda de tortas, cachorro-quente e salada de frutas, reunião dançante animada por Estela e Luciano e sorteio da Ação entre Amigos. A entrada é franca.

NA EDIÇÃO DE JUNHO

CAPA: Duas novas médicas abrem centro oftalmológico em Ijuí

Empresários planejam exibir raridades tecnológicas

Ijuicense faz sucesso com comida vegana em Portugal



IJUENSE DA CIÊNCIA

Médico veterinário Felipe Krawczak está na elite dos pesquisadores brasileiros

revista.stampa



STAMPA

Revista mensal do GRUPO JORNAL DA MANHÃ
Assine: 3331.0315 – R\$ 75 (semestral)

Novelas

Além da Ilusão - Globo

Joaquim observa Emília com Enrico no cassino

Heloísa conta a Leônidas sua história com Matias. Jojô desconfia de Enrico com Emília. Fátima comemora o aniversário de Olívia. Leônidas beija Heloísa. Leopoldo conforta Plínio. Começa o jogo de futebol entre os funcionários da fábrica e da usina, e Isadora estranha a ausência de Rafael. Úrsula se irrita com o romantismo de Joaquim, que sofre por não ter o amor de Isadora. Matias não gosta de saber que Isadora reatou com Rafael. Joaquim observa Emília com Enrico no cassino. Matias invade o quarto de Isadora, flagra a filha com Rafael e se lembra de Elisa e Davi.

Cara e Coragem - Globo

Paulo encontra Pat, Moa e Ítalo na frente da delegacia

Pat e Moa não encontram a mulher no ônibus. Cleide mostra a foto de Clarice para Anita e se impressiona com a semelhança ente as duas. Ítalo garante a Moa que Clarice está morta. Paulo encontra Pat, Moa e Ítalo na frente da delegacia. Anita faz massagem em Cleide. Alfredo exige saber a verdade sobre o trabalho que Pat e Moa fizeram para Clarice. Renan é hostil com Lou. Armandinho chama Pat para a gravação de um comercial. Martha assume a presidência da SG e Leonardo se surpreende com a decisão da mãe. Paulo encontra um vídeo de câmera de segurança do local onde o corpo de Clarice foi encontrado. Pat obriga Armandinho a chamar Moa para ocupar o lugar de Kaká Bezerra. Ítalo conta para Moa e Pat sobre o vídeo descoberto pela polícia.

Pantanal - Globo

Tibério pede a Muda que revele o paradeiro de Levi

Muda se emociona ao ver Tibério, mas não se aproxima do peão. Guta evita que Tadeu ameace Levi. José Leôncio diz a José Lucas que não tem dúvidas de que o peão é seu filho. Tibério pede a Muda que revele o paradeiro de Levi. Muda conta a Tibério a verdade sobre o que a levou até o Pantanal. Trindade diz que ele tem uma chance de Irma ser dele. Filó não entende o motivo de Juma não gostar de José Lucas. Trindade pergunta a José Lucas quando ele vai assumir que é filho de José Leôncio. Trindade avisa a José Lucas que, se ele for um Leôncio, deverá encontrar um marruá na mata.

Observação: os resumos dos capítulos estão sujeitos a mudanças em função da edição das novelas.

HORÓSCOPO DA SEMANA

ÁRIES

O olhar otimista que você cultiva em relação à vida, será o combustível que poderá contornar eventuais imprevistos no seu caminho hoje. Mantenha o contato com sua autoconfiança. A vida deseja fluir.

TOURO

Deixar a zona de conforto demandará disposição e coragem, mas esse esforço será recompensado com grandes aventuras e novas descobertas. Abra-se para experiências que você deseja viver e busque realizá-las.

GÊMEOS

Ainda que você tenha uma mente racional e sistemática, agora será preciso envolver-se emocionalmente com o seu trabalho para obter os resultados que você deseja. Busque o valor que está além das palavras.

CÂNCER

A tentativa de zelar pelo bem-estar de todos poderá ser cansativa, além de frustrante. Afinal, muito do que você deseja administrar, simplesmente não está sob o seu controle. Traga leveza para os seus dias.

LEAO

A autoconfiança sempre será boa, mas ela deverá ser equilibrada com boas doses de auto-observação para que se possa perceber os sinais de alerta que a vida envia. Aja com prudência e comedimento.

VIRGEM

Para preservar a sua mente e seu corpo bem nutridos, procure se manter envolvido com projetos e metas que lhe estimulem e que tenham um verdadeiro propósito para você. Faça mais daquilo que lhe fortalece.

LIBRA

Caso se veja diante de um desacordo ou discussão, lembre-se que acalmar a mente e se permitir ponderar antes de se expressar será o melhor que você poderá fazer por uma conciliação. Tome seu tempo.

ESCORPIÃO

Ao perceber sua maré emocional mudando, use a intuição para avaliar de que forma você poderá vivenciar este momento com segurança, evitando maiores desgastes. Navegue com sabedoria por seus sentimentos.

SAGITÁRIO

Caso você seja atravessado por sentimentos profundos e difusos que lhe desvirtuem do seu caminho e foco, procure recebê-los com generosidade. Lembre-se que ao se perder, você poderá achar uma nova direção.

CAPRICÓRNIO

Busque manter a mente aberta para enxergar e compreender as situações como um todo, encontrando assim as melhores saídas e soluções para eventuais obstáculos. É hora de traçar estratégias maleáveis.

AQUÁRIO

Estar sozinho poderá ser entediante para você que prefere viver cercado de parcerias, porém, será com seus próprios pensamentos que você chegará a percepções importantes hoje. Experimente a sua companhia.

PEIXES

Para que você possa amadurecer certas relações, será preciso saber conviver com as qualidades e defeitos daqueles que você ama. Acolha as diferenças, percebendo o quanto elas poderão lhe ensinar.

PALAVRAS CRUZADAS DIRETAS

www.coquetel.com.br

© Revistas COQUETEL

Fator que contribui para a convivência entre amigos	O dia que se inicia na festa do réveillon	Condição de rocha sedimentar (Geol.)	Interjeição para enxolar galinhas	Bem que pode ser financiado pela CEF	Paulistinha, letra negro e beijador
Disparo de arma				Elemento da cadeia do setor de serviços	Metal usado em esquadrias (símbolo)
			Gentis; sensíveis (lem.)		(?) Prado, poetisa mineira de "Bagagem"
Pintor do Barroco-Rococó mineiro		Buddy Valastro, apresentador e chef		Remédio contra-indicado na dengue	Sem rugosidade
					Machado, em inglês
		Sinais sonoros de alerta			
Música e dança portuguesa	Pecado, em inglês		Fruta silvestre usada em geleias		Gato (?), brincadeira
(?) de pedra: louca varrida (pop.)	Indivíduo eloquente			Expulsar de fórum da internet	Madrépola
Conterrânea de Nelson Rodrigues		(?) platônico: prescindido do sexo			Aquele que goza do direito de escolha
			A capital búlgara	Espécie de bala	
			Fabulista grego	Travessa (fam.)	
Coisa nenhuma					Tancredo Neves, político
Indicado; designado					Argola
(?) Ramazzotti, cantor italiano			O maior monte da Turquia		
			Criatura		
Memória principal de micros (inform.)	Ambiente inóspito para os insetos			Letras contrais de "peça"	
Designação de grandes empresas		Resmungo			Sufixo de "mandona"
		Suplica; implora			Pronome oblíquo

BANCO 2/ax. 3/sin. 4/eros. 5/nacar — sofá — mestre atalide — 12/distribuidor — porosa. 6/araral — 14

Solução

S	E	O	U	V	R	O	P	R	O	C
I	T	E	E	D	E	P	E	N	V	H
V	N	O	V	N	S	O	R	I		
T	V	V	V	S	O	R	E			
N	I	O	D	E	A	D	O	N		
E	O	R	O	H	V	O	V	N		
W	V	I	F	O	S	V	F			
V	N	V	O	B	W	V	N	E	P	
R	I	N	V	R	V	D	I	O		
O	T	I	S	N	S	O				
S	E	W	V	T	V	V	H	A		
E	O	I	V	I	V	E	I	S	E	W
X	V	S	A	R	O	W				
I	T	I	S	O	O	H	I	T		
E	D	V	O	I	W	I	X	O	H	
P										

Humor & Cia

No restaurante

Há 27 anos o Manuel só frequentava aquele restaurante. De repente, começa a ir ao concorrente, do outro lado da rua. O dono do primeiro estranha:

- O Manuel, nossas refeições não lhe agradam mais?
- Não. Não há nada de errado com elas. Estou apenas a obedecer as ordens de meu dentista.
- Dentista?!
- Exatamente. Quando lhe mostrei os dentes que doíam, ele me mandou passar a comer só do outro lado!

Jogo dos 5 erros



Pinte o animal que voa

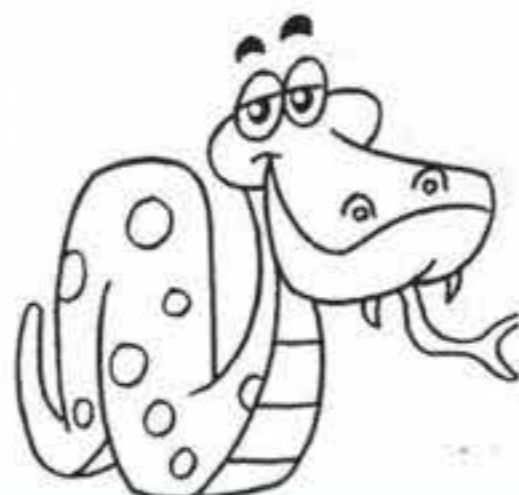

Leve o lixo á lixeira correta



Encontre o resultado

A) $\boxed{3} + \boxed{2} = \boxed{10}$

B) $\boxed{7} + \boxed{1} = \boxed{9}$

C) $\boxed{4} + \boxed{5} = \boxed{12}$

D) $\boxed{1} + \boxed{8} = \boxed{8}$

E) $\boxed{5} + \boxed{6} = \boxed{11}$

F) $\boxed{3} + \boxed{8} = \boxed{5}$

ETNIAS no Festival do Folclore

O Festival do Folclore de Campina das Missões contou com a presença de grupos de dança integrantes da União das Etnias de Ijuí



Portugueses

Aconteceu no último sábado, em Campina das Missões o 1º Festival do Folclore. Para a edição inicial, a comissão organizadora decidiu homenagear o Grupo Folclórico Russo - Troyka, que completa 30 anos de fundação neste ano. O evento aconteceu no Salão Paroquial do município com apresentações culturais durante toda a tarde.

A comunidade conferiu de perto o show artístico e cultural dos grupos de Campinas das Missões: Grunerthal Tanzgruppe, representando a etnia alemã; Grupo Folclórico Russo Troyka, representando a etnia russa e Grupo do CTG Fogo de Chão, representando a tradição gaúcha.

Os grupos convidados foram: Grupo de Dança Charme da Liberdade de Ijuí, representando a etnia Afro; Grupo de Danças Hayat de Ijuí, representando a etnia Árabe; Rancho Folclórico e Etnográfico Alma Lusa de Ijuí, representando a etnia Portuguesa; Grupo de Dança Windmolen de Ijuí, representando a etnia Holandesa; Sociedade

Cultural Guaraniense Águia Branca de Guarani das Missões, representando a etnia Polonesa; Grupo de Dança Aika de Ijuí, representando a etnia Japonesa; Grupo de Danças Lustige Tiroler de Ijuí, representando a etnia Austríaca; Grupo de Dança do Centro Cultural Leto de Ijuí; Grupo de Danças Svenska Danser de Ijuí, representando a etnia Sueca; Grupo de Dança Volaré de Ijuí, representando a etnia Italiana e Grupo de Dança Tradicionalistas Balseiros do Rio Uruguai de Porto Mauá.

Campina das Missões fixará no calendário de eventos municipal o Festival do Folclore. Na oportunidade, os dançarinos dos grupos de dança de Ijuí interagiram com a comunidade e aproveitaram para convidar todos a estarem em Ijuí de 6 a 16 de outubro de 2022, para a Expofest Ijuí – Exposição Festa Internacional das Etnias, que será realizada no Parque de Exposições Wanderley Burmann.



Árabes

Divulgando a EXPOFEST

Dirigentes da Expofest Ijuí visitam indígenas em São Miguel das Missões. O grupo conheceu a aldeia Ko'ëju



Na última semana uma comissão da Expofest Ijuí foi até São Miguel das Missões para realizar uma visita à aldeia Ko'ëju. A iniciativa foi capitaneada pela vice-presidente de turismo, lazer e inclusão social, Bianca Caneppele, que foi acompanhada do produtor cultural da Ueti e vice-presidente de artes, cultura e educação, Francisco Roloff e do assessor de comunicação, Anderson Robson Cardoso da Silva.

A visita, que também contou com a presença de representantes da Funai, IPHAN e Secretaria de Turismo, Cultura e Desenvolvimento de São Miguel das Missões, teve por objetivo incluir de forma efetiva os indígenas - povos originários da colônia Ijuhy - à Exposição Festa Internacional das Etnias, que acontecerá neste ano de 6 a 16 de outubro, em Ijuí.

Durante o encontro com os líderes da aldeia Guarani, a vice-presidente Bianca Caneppele fez o convite para a participação dos Ko'ëju de forma permanente e explicou sobre a missão da Expofest Ijuí que busca a celebração da diversidade étnica. "A visita à Aldeia Guarani, em São Miguel das Missões, foi um momento muito significativo e importante, por atestar a pretensão da Expofest em ampliar o acesso

à participação da festa, aos mais variados grupos étnicos que formaram o que hoje é a Capital Nacional das Etnias", comentou.

A professora e cineasta Patrícia Ferreira, que também é uma das lideranças da aldeia, agradeceu e aceitou o convite. Além disso, disse que agora o próximo passo é pensar em como será a presença dos ko'ëju. Ela ainda comentou o que esse gesto significa: "é a oportunidade de falar de nós, de dentro para fora. É uma luta nossa para estar presente nesses espaços e mostrar a nossa cultura, seja no artesanato, seja com o coral", afirmou a professora.

"Os indígenas demonstraram interesse em estabelecer uma parceria e, inclusive, juntamente com a Funai e o IPHAN, que estavam juntos na visita, propuseram a construção de um espaço de valorização dos povos originários, Guarani e Kaingang", disse Roloff.

A delegação da Expofest Ijuí foi recebida na Escola Estadual de Ensino Fundamental Igineo Romeu Ko'ëju, que fica na Aldeia de 270 hectares, onde vivem atualmente, aproximadamente, 190 indígenas. A Aldeia Ko'ëju está ligada ao Sítio Histórico São Miguel Arcaño - Tombado como Patrimônio Cultural, em 1938, e declarado Patrimônio da Humanidade, pela Unesco, em 1983.

INVESTIMENTO

Dona Leopoldina inaugura novos espaços

Na manhã de ontem foi inaugurado a nova pintura e o espaço de recreação da Escola Dona Leopoldina. Na ocasião, o prefeito Andrei Cossetin esteve prestigiando a solenidade de inauguração e participando de um momento de integração junto às crianças, na nova pracinha.

O prefeito enfatiza a satisfação em ver o investimento trazendo alegria ao ambiente escolar. "Elas são nosso bem mais precioso, precisamos investir nas comunidades."

O secretário municipal de Educação, Cláudio de Souza, também destaca a emoção para a pasta em ver a satisfação das crianças com os investimentos na escola. "Ver a alegria e o carinho das crianças é gratificante. São muitas mudanças

aqui, agora cada prédio da Dona Leopoldina possui uma cor."

Para a realização da pintura, o secretário explica que as cores foram escolhidas pela comunidade escolar, com o auxílio dos alunos, que também opinaram de acordo com suas preferências.

Os investimentos no educandário foram em diversas áreas. Souza informa que a Dona Leopoldina recebeu equipamentos pedagógicos, materiais e televisões para as salas de aula, além dos Chromebooks, entregues à rede municipal. "A nova pracinha foi um grande investimento. Investir em educação é investir no futuro, na sociedade e nas melhorias para uma comunidade, estamos muito felizes", conclui o secretário.



As crianças da Educação Infantil aproveitaram para brincar na nova pracinha que foi instalada no educandário

Feiras de Matemática recebem inscrições

A Unijuí vai realizar dois eventos destinados à socialização de projetos que envolvem conceitos matemáticos nos espaços educativos. No dia 19 de agosto ocorrerá a 4ª Feira Regional de Matemática, no campus Ijuí. Os eventos são destinados aos professores e alunos da Educação Básica, desde a Educação Infantil até o Ensino Médio, além de estudantes do Ensino Superior, Educação Especial e comunidade em geral. A submissão de trabalhos deve ser realizada pelo participante ou pelo professor orientador, até o dia 1º de agosto, no endereço unijuí.edu.br/eventos. Na inscrição, os trabalhos devem ser vinculados a uma das seguintes categorias: Educação

Especial; Educação Infantil; Ensino Fundamental - Anos Iniciais; Ensino Fundamental - Anos Finais; Ensino Médio; Ensino Superior; Professores e Comunidade. Além disso, existem três modalidades que também devem ser informadas, que são Matemática aplicada e/ou Inter-relação com outras disciplinas; Matemática Pura e Materiais Instrucionais e/ou Jogos Didáticos.

As feiras estão sendo promovidas pelo curso de Matemática da Unijuí, Projeto de Extensão Feiras de Matemática, 36ª e 17ª Coordenadorias Regionais de Educação e Secretarias Municipais de Educação de Ijuí e de Santa Rosa.

Enem 2022 tem 3,3 milhões de inscritos

O Instituto Nacional de Estudos e Pesquisas Educacionais Anísio Teixeira (Inep) divulgou, nesta sexta-feira, um balanço com o número de inscrições confirmadas nas modalidades impressa e digital do Exame Nacional do Ensino Médio (Enem) 2022: 3.396.597.

O aumento foi de 11,6% em relação a 2021, quando houve 3.040.908 confirmações. O total abrange as duas versões do exame (impressa e digital). Desses participantes, 59,72% estão isentos da taxa de inscrição enquanto 40,28% são pagantes.

Dos inscritos, 3.331.531 farão a prova na versão em papel e

65.066 em computador. O Inep aplicará as provas das duas versões nos dias 13 e 20 de novembro. Quem solicitou atendimento especializado poderá conferir a resposta ao pedido a partir da próxima terça-feira.

No mesmo dia, começa o período de recurso para os participantes que tiveram as solicitações negadas. Já quem deseja ter tratamento por nome social poderá solicitá-lo entre os dias 23 e 28 de junho.

O ministro da Educação, Victor Godoy, lembrou que o MEC e o Inep anteciparam a publicação dos cronogramas do exame nacional.



EDUCAÇÃO AMBIENTAL

O Web App "Ijuí Lixo Zero" é parte de um Projeto de Educação Ambiental da Prefeitura Municipal de Ijuí, realizado pela Secretaria Municipal de Meio Ambiente - SMMA, através de parceria com a Fundação de Integração, Desenvolvimento e Educação do Noroeste do Estado do RS - FIDENE.

O "Ijuí Lixo Zero" reúne informações sobre o sistema de coleta de resíduos da cidade de Ijuí. Com ele você verifica o cronograma de coleta, recebe informações e dicas sobre separação dos resíduos, além de consultar os Eco Pontos localizados no município.



UNIJUI



FIDENE





SMMA

ACESSE O APLICATIVO PELO QR CODE

↓



LEGISLATIVO

Comissão quer alterar zoneamento

A Comissão Especial de Revisão do Código Tributário se reuniu ontem para discutir ações para viabilizar redução dos valores cobrados do Imposto Predial Territorial Urbano (IPTU) e da taxa do lixo de Ijuí. A atividade contou com a participação de supervisor Jurídico do Instituto Gamma de Assessoria a Órgãos Públicos (Igam) e fiscais tributários do Executivo municipal. A reunião foi coordenada pelo presidente da Comissão, César Busnelo.

Os membros da Comissão levantaram os principais pontos a serem estudados como as áreas de zoneamento fiscal do município, engenharia e o impacto financeiro. Na oportunidade, foi apresentada a necessidade de alterar as áreas de zoneamento fiscal para que seja feita uma justiça tributária à comunidade ijuicense.

De acordo com o fiscal Tribu-



Técnicos tributários do Executivo participaram da reunião com vereadores

tário, Inácio Schneider, a Zona Urbana 1 compreende 90% da área total do município. Schneider destacou que está sendo feito um estudo de atualização cadastral

dos imóveis da cidade. "Esse trabalho poderá demorar até dois anos. Ao ser concluído em 2024, poderá ser lançado apenas em 2025 no sistema", afirmou.

As tabelas que fixam critérios para fins de cálculo do valor venal das construções também foram pontos levantados no encontro. Segundo os membros da Comissão, alguns itens poderiam ser suprimidos, buscando a modernização do Código Tributário do Município.

Outra reunião que teve ontem foi da Comissão de Políticas Públicas, que contou com a participação do secretário municipal de Desenvolvimento Econômico, Luiz Schirmann, o procurador geral do Município, Jordano Lorenzoni, e o diretor Presidente da empresa Elementar - Locação, Saneamento e Construção LTDA, Júlio Jeremias. Eles esclareceram dúvidas sobre projeto de lei que autoriza o Município conceder uso de área à empresa Elementar que vai armazenar resíduos de construção civil de Ijuí, de acordo com a legislação ambiental.



ALEXANDRE GARCIA

Jornalista

INTOLERÂNCIA DO BEM

Penso que um dos maiores momentos da cidadania ocorreu semana passada, quando o empresariado do pujante município gaúcho de Bento Gonçalves desconviou o presidente do Supremo, Ministro Luís Fux. Haveria uma palestra-jantar no Centro de Indústria, Comércio e Serviços. O título da palestra seria "Risco Brasil e a Segurança Jurídica". Um tema assim soou como um deboche, já que a Suprema Corte tem dado origem a essa insegurança. Ontem ao ser condecorado na Assembleia, eu mencionei o episódio ao ocupar a tribuna. O orador anterior, deputado Macedo, fizera menção do incidente de Bento Gonçalves. Um incidente que saudei como intolerância do bem. A tolerância tem encorajado avanços cada vez maiores na supressão de liberdades básicas.

Sob o pretexto da pandemia, o Supremo deu poderes a prefeitos e governadores de ficarem acima de cláusulas pétreas da Constituição. Antes já se havia suprimido a presença do Ministério Público, num inquérito criado pelo Supremo, em que a suposta vítima é a investigadora, é quem denuncia e julga e também executa a pena. O passo seguinte a esse "inquérito de fim do mundo" foi suprimir o artigo 220 da Constituição, que trata da liberdade de expressão em qualquer plataforma e veda qualquer tipo de censura. Nosso silêncio, nossa omissão, foi autorizando a lenta substituição da Constituição por juízes constituintes. Estamos como o sapo que se sente confortavelmente aquecido na panela sobre o fogo. Por isso que o despertar da cidadania em Bento Gonçalves e agora em Gramado, pode ser interpretado como esperança de fim de paciência nessa tolerância servil. Em lugar da passividade, uma intolerância democrática, legalista, aos poucos se levanta. Temos, na História Pátria, muitos exemplos de heróica exigência de cumprimento da Constituição. As vozes legalistas têm a força do Direito, para, dentro da lei e da ordem, sugerir que pensem na gravidade do que estão cometendo, aqueles que estão indo além de seus deveres e poderes. A força da democracia pode ser voz da intolerância cidadã.

STF arquiva ação contra Nogueira

A ministra Rosa Weber, do Supremo Tribunal Federal (STF), mandou arquivar, ontem, a investigação contra o ministro da Casa Civil, Ciro Nogueira (PP-PI), por supostas propinas do grupo J&F.

A decisão respeita o posicionamento da Procuradoria-Geral da República (PGR). A vice-procuradora-geral Lindora Araújo disse que não há provas dos pagamentos e encerrou o inquérito no mês passado.

Pela jurisprudência do STF, quando o Ministério Público Federal, que é o titular da investigação, conclui uma apuração sem oferecer denúncia, é de praxe que os ministros promovam o arquivamento do caso.

Com a decisão, o inquérito foi enviado ao Tribunal de Justiça do Piauí para distribuição a um juiz criminal de primeira instância, que deverá decidir a situação dos demais investigados sem direito a foro privilegiado.

O parecer da PGR contrariou as conclusões da Polícia Federal (PF), que apontou crimes de corrupção passiva e lavagem de dinheiro. No relatório final da investigação, o delegado federal Rodrigo Borges Correia concluiu que o ministro teria recebido repasses da J&F em troca do apoio do Progressistas à campanha de reeleição da ex-presidente Dilma Rousseff (PT).

TRE define entrega de urnas até junho

O Tribunal Regional Eleitoral do Rio Grande do Sul (TRE-RS) está distribuindo nas zonas eleitorais do Estado um novo modelo de urna eletrônica que será usada na eleição deste ano. De acordo com o secretário da Tecnologia da Informação do TRE-RS, Daniel Wobeto, a conclusão das entregas deverá ocorrer até o fim de junho. No total, 11.665 urnas foram adquiridas pelo Tribunal Superior Eleitoral para o Estado, já da nova geração.

"A posição do teclado fica embaixo da tela. Hoje, é do lado direito. O terminal do mesário tem uma tela maior. A memória e a bateria são mais modernas", explica Wobeto, ao ressaltar que os novos equipamentos são tão seguros quanto os que estão sendo substituídos.

Durante a semana, chegaram ao TRE-RS 2.485

urnas e 1.844 foram remetidas às zonas situadas, principalmente da Região Metropolitana, Caxias do Sul, Santa Maria e Pelotas. Os novos equipamentos fazem parte de um processo de substituição natural das urnas.

No Rio Grande do Sul, são 30 mil urnas eletrônicas no total. O objetivo do TRE-RS é concluir a substituição de todas em até quatro anos. O primeiro turno do pleito deste ano acontecerá no primeiro domingo de outubro, dia 2.

Um eventual segundo turno será realizado no dia 30 do mesmo mês. A votação começará às 8h e terminará às 17h, quando serão impressos os boletins de urna.

Em 2022, a hora de início da votação será uniformizada pelo horário de Brasília em todos os estados e no Distrito Federal.

Ciro Gomes vem ao Rio Grande do Sul

Mais um presidenciável estará no Estado na próxima semana. O pré-candidato do PDT, Ciro Gomes, terá agendas em Porto Alegre, Caxias do Sul e Pelotas, entre quarta e sexta-feira. A primeira parada será na Capital, onde três eventos estão confirmados. O principal compromisso será a próxima quarta-feira, com o lançamento da pré-candidatura de Vieira da Cunha ao Piratini, que acontece em uma casa de shows na Cidade Baixa, às 20h.

No Estado, o partido tem mantido conversas com MDB e PSB, que anunciaram as pré-candidaturas de Gabriel Souza e Beto Albuquerque, respectivamente, buscando uma costura política. Antes do lançamento da pré-candidatura de Vieira, Ciro

terá um encontro com integrantes da Ação da Mulher Trabalhista (AMT), na sede estadual do partido, no bairro Floresta, às 15h. "Vamos nos unir e mostrar que as mulheres têm o poder de transformar a política", escreveu em rede social a deputada estadual Juliana Brizola. O pedetista também receberá o título de Cidadão de Porto Alegre, projeto de autoria do vereador Mauro Zacher (PDT), que tramita desde 2019, em sessão solene na Câmara de Vereadores, às 19h. Na quinta-feira, o presidenciável estará em Caxias do Sul e na próxima sexta-feira, em Pelotas. Ainda não há confirmação das agendas de Ciro nas duas cidades. No entanto, é esperado que o trabalhista tenha encontro com empresários ligados à indústria.



Ciro Gomes

POLÍTICA

Decisão de ministro abre crise dentro do Supremo

O ministro Kassio Nunes Marques abriu uma crise no Supremo Tribunal Federal ao suspender sozinho derrubar duas cassações contra parlamentares bolsonaristas: o deputado estadual Fernando Francischini (União Brasil-PR) e o deputado federal Valdevan Noventa (PL-SE).



Ministro Kássio Nunes Marques

Em outubro do ano passado, o tribunal cassou o mandato de Francischini depois de o então parlamentar ter sido acusado de disseminação de vídeo com notícias falsas sobre fraudes nas urnas eletrônicas nas eleições de 2018. O deputado foi punido com inelegibilidade por oito anos.

Já Valdevan foi condenado em março deste ano por abuso do poder econômico durante a campanha eleitoral de 2018. O TSE ratificou o parecer do Tribunal Regional Eleitoral de Sergipe (TRE-SE) que sentenciou o parlamentar pela captação

e gasto ilícito de recursos mediante depósitos de valores de origem não identificada.

Disseminou-se na Suprema Corte a percepção de que Nunes Marques age em parceria com Bolsonaro para desacreditar a Justiça Eleitoral e torpedear o colega Alexandre de Moraes, que presidirá o TSE a partir de

agosto.

Há um desconforto no STF com a decisão de Nunes Marques. A deliberação vai contra o combate às fake news no Brasil. Ao tomar essa decisão monocraticamente, Nunes Marques passou por cima da decisão de um colegiado do TSE. Logo após decisão, o presidente da República elogiou Marques em sua live e voltou a criticar a Justiça, afirmando que o TSE "ataca a democracia".

Os ministros do STF começaram a se movimentar para levar o caso para o plenário. A decisão aumenta a temperatura em Brasília. Alexandre de Moraes já se opôs a Kassio e diz que a posição do TSE é para cassar mandato de quem espalhar fake news é 'clara' e vai ser aplicada nas eleições. O PT foi ao STF contra decisão de Nunes Marques devolveu o mandato do deputado Valdevan Noventa (PL-SE).

Centrão quer redução dos combustíveis

O núcleo do Centrão já dá como certa a derrota do presidente Jair Bolsonaro nas eleições, caso o governo não consiga imediatamente baixar o preço dos combustíveis. Principal fiador do governo, o grupo de partidos fisiológicos abandonou o discurso otimista de que Bolsonaro passaria o ex-presidente Luiz Inácio Lula da Silva até este mês e agora diz que, se ele não resolver a alta do preço nas bombas, não tem como "começar a jogar" porque aí o "liberalismo vira uma coisa cruel e sanguinária".

O plano de recuperação de Bolsonaro foi batizado por dirigentes do Centrão como "It's now or never" (é agora ou nunca). A pressa se justifica porque o governo, segundo líderes do grupo, precisa mudar a percepção do eleitor urgentemente. Para

tanto, o caminho é fazê-lo sentir: alívio no preço dos combustíveis; sensação de que pode voltar a quitar suas dívidas; consumo de volta e que Bolsonaro é responsável por esta melhora.

Bolsonaro enfrenta resistências da equipe econômica para adotar medidas que repercutam no preço dos combustíveis. O valor do litro do diesel está, em média, R\$ 6,88 e o da gasolina, R\$ 7,25, segundo dados da Agência Nacional do Petróleo, Gás Natural e Biocombustíveis (ANP) divulgados ontem. Uma das propostas da área política. O governo avalia PEC para compensar Estados por redução no ICMS de combustíveis ou subsídio do diesel. A ideia é zerar o tributo sobre diesel e gás. Para isso seria uma compensação de R\$ 22 bilhões.

PSDB dá prazo e ameaça lançar candidatura

Em nova pressão sobre o MDB, o presidente do PSDB, Bruno Araújo, ameaça voltar a discutir uma candidatura própria do partido caso os emedebistas não destravem, até a próxima quarta-feira, acordos em Estados nos quais os tucanos pediram apoio. Os dois partidos estão em negociação para selar uma aliança em torno da candidatura da senadora Simone Tebet (MDB-MS) para o Palácio do Planalto, num acordo que também envolve o Cidadania.

O Senador Tasso Jereissati (CE) é o nome de "convergência" do PSDB. O anúncio formal da aliança ainda depende, no

entanto, de entendimentos regionais entre tucanos e emedebistas, principalmente no Rio Grande do Sul. Araújo almoçou na quarta-feira com o ex-governador gaúcho Eduardo Leite (RS), o senador Tasso Jereissati (CE) e os deputados Aécio Neves (MG) e Paulo Abi-Ackel (MG), além da prefeita de Caruaru (PE), Raquel Lyra.

No encontro, ficou resolvido que o PSDB daria ao MDB um prazo até a próxima semana para destravar os palanques de Rio Grande do Sul, Pernambuco e Mato Grosso do Sul. Embora o Rio Grande do Sul é considerado decisivo para o rumo da aliança.



Bruno Araújo

Disputa por voto volátil para o pleito de outubro passa por mulheres e eleitores mais pobres

A disputa pelo que resta de votos no mercado político passa pelas mulheres, pela população de baixa renda e por eleitores que estão em cima do muro em relação aos rumos do País. Entre os indecisos e aqueles que ainda não cravaram a escolha de um candidato, há pistas sobre os caminhos que as principais campanhas deverão seguir até outubro. Apesar de uma larga fatia dos brasileiros já ter definido um lado, 29% dos eleitores ainda não têm um presidenciável na ponta da língua, conforme pesquisa do Datafolha. O perfil do grupo não é favorável aos planos de recuperação de Jair Bolsonaro. As mulheres representam 65% dos entrevistados. Nesse segmento, o presidente enfrenta seus piores índices: 57% das eleitoras dizem que não votam nele de jeito nenhum. Os votos em jogo também se concentram na população mais pobre, grupo que se move na direção de Lula. Na faixa de eleitores com renda abaixo de dois salários mínimos, 32% não citam um candidato. Entre os mais ricos, há menos indecisos nesse momento: 22%.

Presidente vai aos EUA na próxima semana

O presidente Jair Bolsonaro viaja para os EUA na próxima semana, para participar da Cúpula das Américas. Ele também terá uma reunião bilateral com o americano Joe Biden pela primeira vez. O encontro foi oferecido pela Casa Branca, durante processo de convencimento para que o presidente brasileiro participe da cúpula.

Ministro da Defesa deve prestar esclarecimentos

As comissões de Fiscalização Financeira e Controle e de Seguridade Social e Família da Câmara realizam audiência pública na próxima quarta-feira, às 14h, para ouvir o ministro da Defesa, general Paulo Sérgio Nogueira de Oliveira. Ele terá de prestar esclarecimentos sobre a compra de 11,2 milhões de comprimidos de Viagra.

Revogação de reforma tira direitos diz Temer

O ex-presidente Michel Temer (MDB) afirmou, ontem, que o ex-presidente Luiz Inácio Lula da Silva, pré-candidato do PT ao Planalto, busca eliminar direitos dos trabalhadores ao defender a revogação da reforma trabalhista, aprovada em 2017, na gestão do emedebista. Em abril, Lula sugeriu que poderia revogar a reforma. Um dos pontos que mais bate na reforma de Temer é a flexibilização e o trabalho intermitente.



42,6

milhões é o valor que a Justiça Federal condenou o Inbra a pagar de indenização a dois fazendeiros desapropriados no Mato Grosso do Sul, após mais de três décadas.

Campanhas de Tebet e Ciro articulam pacto

Aliados da senadora Simone Tebet (MDB-MS) e do ex-ministro Ciro Gomes (PDT-CE) tentam uma aproximação dos dois pré-candidatos à Presidência. A iniciativa visa estabelecer uma convivência pacífica em meio à polarização entre o ex-presidente Luiz Inácio Lula da Silva (PT) e o presidente Jair Bolsonaro (PL). Eles podem construir uma agenda mínima.

Moraes inclui PCO no inquérito das fake news

O ministro Alexandre de Moraes, do Supremo Tribunal Federal incluiu o Partido da Causa Operária no inquérito das fake news. Moraes determinou o bloqueio das contas das redes sociais da sigla. O partido, de extrema-esquerda, fez ataques à Corte e chegou a chamar Moraes de "skinhead". O presidente da sigla, Rui Costa Pimenta será interrogado pela Polícia Federal.

Esportes

JUVENTUDE ENFRENTA O FLUMINENSE I

O Juventude recebe o Fluminense amanhã às 11h no Estádio Alfredo Jaconi em Caxias do Sul pela nona rodada da Série A do Campeonato Brasileiro. O Alviverde é o penúltimo colocado na tabela, com sete pontos, enquanto o tricolor carioca é o 11º com 11. O meia Chico e o atacante Paulinho Moccelin foram julgados ontem pelo Superior Tribunal de Justiça Desportiva (STJD) pelas expulsões na Ressacada frente ao Avaí.

JUVENTUDE ENFRENTA O FLUMINENSE II

Foram absolvidos e estarão à disposição do técnico Eduardo Baptista. O único desfalque na equipe é o volante Yuri, suspenso pelo terceiro cartão amarelo. A novidade é o goleiro Felipe Alves entre os titulares. A equipe terá: Felipe Alves; Rodrigo Soares, Vitor Mendes, Rafael Forster e William Matheus; Jean, Jadson, Oscar Ruiz e Chico (Bruninho); Isidro Pitta e Paulinho Moccelin (Capixada).

Mano Menezes tem dúvida no setor ofensivo do Inter

Ricardo Duarte/Internacional



Atacante Wanderson é um dos jogadores mais efetivos do Internacional neste momento

O Inter está com o time encaminhado para o jogo de amanhã às 19h, em Bragança Paulista diante do Bragantino pelo Campeonato Brasileiro. O atacante Alexandre Alemão apesar de estar recuperado de dores musculares na coxa direita participou somente de parte do treino de ontem no CT Parque Gigante. O jogador não tem presença certa na delegação que viaja hoje para o interior paulista.

O Colorado ainda treina na manhã deste sábado e, no turno da tarde, viaja para Atibaia, onde ficará hospedado não apenas para o jogo em Bragança Paulista, mas para enfrentar o Santos,

na Vila Belmiro, na próxima quarta-feira (8). O técnico Mano Menezes deve manter a base do time que empatou no Beira-Rio com o Atlético-GO. Voltam Mercado e David.

O Bragantino não terá o zagueiro Léo Ortiz, que está com a Seleção Brasileira. O técnico Maurício Barbieri vem sofrendo fortes críticas após as eliminações na fase de grupos da Libertadores e outra na terceira fase da Copa do Brasil para o Goiás nos pênaltis nessa semana. Sem vencer há oito jogos a permanência do treinador não foi garantida pelos dirigentes.

TIMES:

BRAGANTINO

Cleiton; Andrés Hurtado, Kevin, Natan e Luan Cândido; Jadson, Eric Ramires e Praxedes; Artur, Hellinho e Ytalo. Técnico: Maurício Barbieri.

INTER

Daniel; Fabrício Bustos, Vitão, Mercado e René; Dourado, De Pena, Ednilson e Alan Patrick; Wanderson e David (Alemão). Técnico: Mano Menezes.

ARBITRAGEM: Wagner; do Nascimento Magalhaes (Fifa) auxiliado por Michael Correia e Daniel do Espírito Santo Parro (trio do Rio de Janeiro). VAR: Adriano Milczvski (PR).

LOCAL: Estádio Nabi Abi Chedid, em Bragança Paulista, em São Paulo.

INÍCIO: 19h.

9ª rodada-BRASILEIRO SÉRIE A Hoje, 4.6

América-MG x Cuiabá-16h30

Avaí x São Paulo-19h

Athletico x Santos-19h

Ceará x Coritiba-19h

Atlético-GO x Corinthians-20h30

Amanhã, 5.6

Juventude x Fluminense-11h

Palmeiras x Atlético-MG-16h

Flamengo x Fortaleza-16h

Bragantino x Internacional-19h

Segunda-Feira, 6.6

Botafogo x Goiás-20h

MUDANÇA NA ALA ESQUERDA

O ala-esquerdo Diogo Barbosa (foto) que se recuperou de lesão muscular pode estar ganhando a vaga de Nicolas no Grêmio. No sistema com três zagueiros no Tricolor, o técnico Roger Machado deve mudar os jogadores por critério técnico. No empate sem gols com o Vasco, no Rio de Janeiro, Diogo Barbosa foi testado nos últimos 26 minutos contribuindo mais ofensivamente. O jogador não tem a simpatia do torcedor e contratado em 2020, jamais se firmou como titular. As atuações de Nicolas são mais convincentes. Tem dois gols e sete assistências. Nos próximos treinos o comandante gremista poderá fazer novos testes. O Grêmio volta a jogar na próxima terça-feira na Arena diante do Novorizontino.



10ª rodada-BRASILEIRÃO SÉRIE B Hoje, 4.6

Novorizontino x Sampaio Corrêa-16h30

Bahia x Criciúma-16h30

Brusque x Náutico-19h

Tombense x Ituano-19h

Quarta-Feira, 1º.6

CRB 0 x 0 CSA

Quinta-Feira, 2.6

Vasco 0 x 0 Grêmio

Guarani 1 x 1 Vila Nova

Sport 2 x 1 Ponte Preta

Ceap disputa o vôlei nos jogos da Olimpíada da Rede Sinodal

As equipes de vôlei Infante Juvenil Masculino e Feminino do Colégio Evangélico Augusto Pestana (Ceap), de Ijuí, participaram da ONASE no Centro Tecnológico Frederico Jorge Logemann, na cidade de Horizontina no sábado passado, 28 de maio.

O professor Raone Bianchetti Fernandes acompanhou os alunos ao evento esportivo que marcou a volta das equipes do Ceap as quadras de vôlei. A equipe infante juvenil masculina ficou em quarto lugar e a equipe infante juvenil feminina em quinto lugar. As próximas etapas da Onase estão definidas. O infantil masculino e feminino será dia 9 de junho no Instituto Sinodal da Paz em Santa Rosa e o mirim feminino dia 11 de junho no Colégio Rui Barbosa de Carazinho.

Desde 1954, com o objetivo de in-



Equipe infante juvenil feminina do Ceap terminou na quinta colocação



Time infante juvenil masculino foi o quarto colocado nos jogos

centivar a prática e fortalecer a união por meio do esporte a Rede Sinodal de Educação promove a Olimpíada Nacional da

Rede Sinodal de Educação (ONASE). Atletas das escolas da Rede Sinodal de Rio Grande do Sul, Santa Catarina e Pa-

raná participam nas modalidades vôlei e basquete, nas categorias pré mirim, mirim, infantil e infante juvenil.

DOIS TOQUES



Carlos Alberto Padilha
esporte@jornaldamanhãijui.com

São Luiz busca a terceira vitória em casa na chave A8

COMPARAÇÃO- O São Luiz no início do retorno do Brasileiro 2020 tinha a mesma pontuação de agora na Série D com 9 pontos, em sete jogos, com duas vitórias, três empates e duas derrotas. Havia marcado quatro gols e sofrido cinco, saldo menos 1. A equipe terminou a primeira fase na segunda colocação do grupo A8 com 23 pontos, atrás somente do líder Novorizontino que somou 31 pontos e fez uma grande campanha. O Rubro avançou para o mata-mata da segunda fase.

APOIO- O torcedor sempre pediu o segundo semestre e agora o São Luiz jogando a Série D do Brasileiro precisa do seu incentivo. Amanhã é dia de bom público na Baixada para o duelo do Rubro com o Marinheiro.

A3- Juventude de Caxias do Sul e as Gurias do Yucumã Flamengo abrem no dia 12 de junho às 15h no Estádio Homero Soldatelli em Flores da Cunha o duelo gaúcho pelo Brasileiro de Futebol Feminino. A partida de volta será dia 19 de junho às 15h no CT Futebol com Vida em Três Passos.

ADIAMENTO- O Campeonato Municipal de Futebol Distrital de Ijuí não tem rodada amanhã.

DECISÃO- O Campeonato Municipal de Futebol de Catuípe tem a disputa da 8ª rodada amanhã. Os jogos serão no campo do Caramuru a partir das 13h30: União x Aula Brasil; e Sete de Setembro x Caramuru A

MUNICIPAL- O Campeonato de Futsal de Ijuí tem a disputa da 16ª rodada na próxima segunda-feira no Ginásio Wilson Mânica. Serão realizados estes jogos: 19h, feminino, Esporte Clube Ijuí x Império F.C.; 20h, livre, chave F, L.A. Futsal Protein Box Imigrantes x Atlético da Vila; e 21h, livre, chave A, Brasil G.V.2 x UFTM Futsal Baterias Goi. Na quinta-feira foram disputados estes jogos: veteranos, Tamo Junto 4 x 7 Botafogo do Alvorada; livre, chave C, Liverpool 5 x 0 Nacional; e livre, chave D, Resenha 0 x 15 Paris GVA C.

TROCAS- Jair Galvão assumiu o comando técnico do Tupi de Crissiumal. Badico substituiu Picoli no Pelotas, na Divisão de Acesso.

O São Luiz recebe o Marcílio Dias amanhã às 15h30 no Estádio 19 de Outubro, abrindo o segundo turno da Série D do Brasileiro. Busca a terceira vitória em casa mirando subir na tabela de classificação da chave A8. Hoje é o quinto colocado, com 9 pontos.

O Rubro está com o time encaminhado. Os atacantes Jhonatan Ribeiro e Vandinho cumprem suspensão pelo terceiro cartão amarelo. Mizael deve entrar na lateral-direita e Lucas Carvalho atua pela extrema. Édipo entra no comando do ataque. O volante Jefferson Prill volta após ficar de fora pelo acúmulo de cartões. Quem sai do time é Thalheimer.

O atacante Ygor Vinicius treinou ontem à tarde, está recuperado de lesão no posterior da coxa direita e fica à disposição. Na primeira parte do treino na Baixada o técnico Daniel Franco trabalhou o modelo de jogo. Depois conversou por cerca de cinco minutos com os jogadores mostrando na prancheta como ele quer a movimentação do time.

Posteriormente foi realizado um trabalho tático, aconteceu uma atividade de bola parada e na última parte do treinamento os jogadores aprimoraram conclusões à gol e cobranças de pênaltis. O zagueiro Wesley, recuperado de um problema dentário voltou aos treinamentos. Hoje às 10h ocorre o último treino antes do jogo deste domingo.

“Sabemos que será um confronto muito difícil, direto, contra um time que está a um ponto da gente. Temos que fazer o dever de casa neste turno para busca dos pontos necessários. Queremos dar o primeiro passo em busca da classificação”, pontuou o capitão Paulinho Santos. O jogo do São Luiz com o Próspera em Santa Veneza voltou para domingo, 12



Lucas Domelles/São Luiz

Lateral-direito Mizael deve iniciar na equipe titular amanhã contra o Marcílio Dias



SÃO LUIZ	MARCÍLIO
Marcos;	Victor Hugo;
Mizael	Ferrugem
Rafael Goiano	Murilo
João Marcus	Maurício
Márcio Goiano;	Mateus Muller;
Jefferson Prill	Moisés
Paulinho Santos	Julinho
Felipe Guedes;	Douglas Packer;
Lucas Carvalho	Jean Dias
(Igor Vinicius)	Padu
Édipo	Rafael
Juba	Técnico:
Técnico:	Pingo
Daniel Franco	

Árbitro: Luiz Paulo de Moura Pinheiro(MT) com os assistentes Maira Mastella Moreira(RS) e Mateus Olivério Rocha(RS). **4º árbitro:** Lucas Guimarães Horn(RS) e **Analista de Campo:** Paulo Ricardo Conceição(RS). **Local:** Estádio 19 de Outubro, em Ijuí. **Início:** 15h30. Ingressos promocionais até hoje às 12h: geral, R\$ 20,00; pavilhão social, R\$ 40,00 e cadeira, R\$ 60,00. Valores amanhã: geral, R\$ 30,00; pavilhão social, R\$ 50,00 e cadeira, R\$ 80,00.

BRASILEIRO SÉRIE D

8ª rodada

Chave A8

Hoje, 4.6

Caxias-RS x Próspera-SC - apito de Marcello Rudá Neves Ramos da Costa(Distrito Federal)-15h

Juventus-SC x Almore-RS - apito de Ronel Candido Alves(MG)-15h

Amanhã, 5.6

Azuriz-PR x Cascavel-PR - apito de Thiago Lourenço de Mattos(SP)-15h

São Luiz-RS x Marcílio Dias-SC - apito de Luiz Paulo de Moura Pinheiro(MT)-15h30

Jogos do São Luiz-2º turno-

5.6-domingo-São Luiz x Marcílio Dias-15h30

12.6-domingo-Próspera x São Luiz-15h

19.6-domingo-São Luiz x Almore-15h30

25.6-sábado-Caxias x São Luiz-15h

3.7-domingo-São Luiz x Cascavel-15h30

10.7-domingo-Azuriz x São Luiz-15h

17.7-domingo-São Luiz x Juventus-horário a definir

de junho às 15h.

O Marcílio Dias treina hoje às 10h no campo do Caramuru em Catuípe. O técnico Pingo trabalhou durante a semana as finalizações para aprimorar a pontaria. A equipe deve ser mesma que iniciou o jogo do último sábado em Itajaí contra o São Luiz, na última rodada do primeiro turno. O comandante do Marinheiro entende que seu time vive o melhor momento na competição. O clube buscará quatro reforços.

CLASSIFICAÇÃO -CHAVE A8

TIMES	P	J	V	E	D	GP	GC	SG
1º Azuriz- PR	14	7	4	2	1	9	4	5
2º Cascavel-PR	14	7	4	2	1	8	5	3
3º Caxias	13	7	4	1	2	11	8	3
4º Almore	12	7	4	0	3	10	11	-1
5º São Luiz	9	7	2	3	2	10	9	1
6º Marcílio Dias	8	7	2	2	3	8	10	-2
7º Próspera-SC	4	7	1	1	5	4	8	-4
8º Juventus-SC	3	7	0	3	4	5	10	-5

Sub-17 treina pensando no jogo com o Caxias no dia 11

O Sub-17 do São Luiz treina hoje a partir das 10h no campo do Poliesportivo. O técnico Anderson Dahmer prepara o time para o segundo compromisso no Gauchão da categoria dia 11 de junho às 15h, no 19 de Outubro, contra o Caxias.

Na estreia o Rubro foi goleado pelo Juventus em Caxias do Sul por 5 a 0. Na terceira rodada a equipe enfrentaria o Safurfa de Marau, mas como a equipe da Região Norte foi eliminada pela Federação Gaúcha de Futebol em virtude de problemas na inscrição de atletas a tabela mudou. A partida contra o Gaúcho de Passo Fundo que seria disputada domingo passado em Ijuí passou para o dia 22 de junho, às 18h.

O CFE Ijuí disputa neste fim de semana a Copa Cidade de Três Passos. Sedia jogos na cidade contra times da região. As disputas acontecem no campo do Serviço Social da Indústria(Sesi).

3ª Copa Craques cidade de Três Passos-2022
Categoria sub-16 (Nascidos em 2007 e 2006)
1- Craques do Futuro Três Passos
2- Gremínio Manjabosco
3- Gremínio Sementes Aurora
4- Gremínio Fortaleza dos Valos
5- CFE Ijuí
1ª rodada em Ijuí 5.6 (CFE Organiza):
1º jogo: CFE Ijuí x Gremínio Manjabosco
2º Jogo: Gremínio Sementes Aurora X Gremínio Fortaleza dos Valos
3º jogo: Craques do Futuro Três Passos X Gremínio Manjabosco
4º jogo: CFE Ijuí X Gremínio Sementes Aurora
5º jogo: Gremínio Fortaleza dos Valos X Craques do Futuro Três Passos.
2ª rodada em Cruz Alta 24/07/2022

(Gremínio organiza):
1º jogo: Gremínio Fortaleza dos Valos X Gremínio Manjabosco
2º Jogo: CFE Ijuí X Craques do Futuro Três Passos
3º Jogo: Gremínio Sementes Aurora X Gremínio Manjabosco
4º Jogo: CFE Ijuí X Gremínio Fortaleza dos Valos
5º Jogo: Craques do Futuro Três Passos x Gremínio Sementes Aurora.

Os dois melhores colocados fazem a final ouro, terceiro e quarto lugares fazem a final prata. O quinto colocado na classificação geral receberá premiação de 3º lugar ouro.

TELEFONIA

Anatel aperta regras contra empresas de telemarketing

A Agência Nacional de Telecomunicações (Anatel) decidiu tomar medidas classificadas como mais “enérgicas” para combater o telemarketing abusivo. Em decisão divulgada ontem determinou que empresas de telemarketing deverão ser bloqueadas caso, no prazo de 15 dias, continuem a realizar 100 mil chamadas ou mais por dia, com duração de até três segundos, por meio de uma linha telefônica. O bloqueio irá vigorar por 15 dias, sendo que essa sistemática irá valer por três meses.

Se as prestadoras de serviço de telecomunicação e as empresas de telemarketing não cumprirem as determinações da Anatel, poderão ser multadas em até R\$ 50 milhões.

Segundo o conselheiro da Anatel, Emmanoel Campelo, o usuário de telemarketing terá todas as linhas telefônicas bloqueadas mesmo que apenas uma

esteja descumprindo essa regra. Com isso, a Anatel tenta proibir práticas abusivas de robocall, disse Campelo.

Ou seja, essas empresas terão duas semanas, a partir da próxima segunda-feira para adequar suas atividades, com o objetivo de “cessar” a sobrecarga de chamadas aos consumidores sem efetiva comunicação.

Também a partir de segunda as prestadoras de serviço de telecomunicações deverão, em 30 dias, tomar medidas para bloquear chamadas realizadas por linhas telefônicas de forma clandestina - ou seja, que utilizam numeração que não foi atribuída pela Anatel.

“A Anatel entende que outras medidas mais enérgicas precisam ser implantadas. Infelizmente temos resistência de empresas de telecomunicação, de operadoras para que essas medidas (contra telemarketing abusivo) sejam de fato sem efetivas”, disse o con-

selheiro Emmanoel Campelo, que vê comportamento “pouco colaborativo” das operadoras.

A decisão também determina que, quinzenalmente, pelo período de três meses, as prestadoras deverão notificar a Anatel sobre os usuários que sofreram o bloqueio e os respectivos recursos de numeração utilizados. Também, em dez dias da publicação da decisão da agência, as prestadoras deverão remeter ao órgão a lista dos usuários que, nos últimos 30 dias, geraram 100 mil chamadas por dia com duração de até 3 segundos.

“Linhas telefônicas são feitas para contato entre pessoas, não de robôs”, disse Campelo. “Diante desse cenário que vemos esse potencial redução do valor do próprio serviço de telecomunicação, é que anatel entende que medidas precisam ser adotadas principalmente para combater o chamado robocall, artifícios tecnológicos que ge-



Emmanoel Campelo

ram chamadas num mesmo recurso de numeração, milhões por dia, isso é algo que foge da razoabilidade”, concluiu o conselheiro.

Rede SIM compra Charrua Distribuidora



Charrua opera com unidades em Coronel Barros, Rio Grande e Esteio

A Rede SIM, empresa com sede em Flores da Cunha, na Serra do Rio Grande do Sul, efetuou a compra da Charrua Distribuidora e mais dois braços de Transportador, Revendedor e Retalhista (TRRs), que serão responsáveis pela entrega de Diesel para empresas parceiras.

De acordo com o diretor-executivo do Grupo Charrua, Dag Cremer, além da distribuição, o grupo SIM ainda assumirá a gerência dos dois Postos do Arco e da unidade do Florestal, ambos instalados em Lajeado. As sedes, bem como o nome Charrua Distribuidora serão

mantidos. A gerência executiva também continuará com Cremer à frente da direção executiva e Luiz Henrique Merello, ficará como responsável da direção comercial.

A negociação teve intermédio da Bateleur Consultoria, e os valores não foram informados. Atualmente o Grupo Charrua está com 24 anos de atuação, tendo sua operação iniciada em 1997, e conta com 250 postos em 188 cidades entre o Rio Grande do Sul e Santa Catarina. A Charrua opera com unidades em Esteio, Lajeado, Rio Grande e Coronel Barros.

Senado aprova reembolso por imposto na conta de luz

O Senado aprovou, nesta semana, um projeto de lei que garante ao consumidor a devolução do ICMS cobrado de forma indevida nas contas de luz. A matéria vai para a Câmara dos Deputados.

O texto parte de uma decisão do Supremo Tribunal Federal (STF), em novembro de 2021, que excluiu o ICMS da base de cálculo das tarifas de energia elétrica. Ao longo de mais de 15 anos, o imposto cobrou cerca de R\$ 60 bilhões dos usuários, segundo o projeto. Esse montante passou a existir em forma de crédito tributário em favor das distribuidoras de energia elétrica, que ingressaram com ação no STF reclamando os valores. “Porém, logicamente este crédito pertence não às distribuidoras, mas sim ao consumidor que tirou dinheiro de seu bolso para pagar o imposto indevido. Este crédito precisa ser devolvido em sua integralidade ao consumidor como forma de redução do preço de sua energia”, afirma o autor do projeto, senador Fábio Garcia (União-MT).

SES amplia vacinação da gripe a todas idades

A Secretaria da Saúde (SES) definiu junto aos municípios que a vacinação contra gripe (influenza) poderá ser aberta a população geral (acima dos 6 meses de idade) a partir de agora. A campanha nacional foi iniciada em abril para os grupos prioritários. No Rio Grande do Sul, até o momento, 1.912.279 de pessoas já se vacinaram contra a doença. A cobertura vacinal entre os grupos que se tinha uma meta de vacinação de 90% (crianças, trabalhadores na

saúde, gestantes, puérperas, indígenas, idosos e professores), é ainda inferior a 50%.

O número de doses para a campanha da gripe é limitado a quantidade do público estimado entre os grupos prioritários, não havendo a previsão no aumento no número recebido pelo Ministério da Saúde. Por isso, as doses agora disponíveis para a população em geral compreendem a quantidade que não foi utilizada pelos grupos prioritários até o momento.

SISTEMA DE ALERTA

Emater | Ascar

Parceria aumenta a presença de abelhas na canola

A canola destaca-se como uma excelente alternativa socioeconômica para a diversificação de culturas no inverno, contribuindo para a geração de emprego e renda pela produção de grãos. A produção de canola em esquema de rotatividade auxilia na redução de doenças radiculares e foliares que afetam o trigo, contribuindo dessa forma para melhorar a qualidade e reduzir custos de produção. A parceria entre apicultores e agricultores está aumentando a presença das abelhas nas lavouras de canola, apresentando bons resultados tanto na produção de grãos quanto na produção de mel. As colmeias são colocadas próximas às lavouras de canola, durante a floração da cultura, e retiradas ao final do inverno, quando as caixas são deslocadas para novas floradas em cultivos de eucaliptos, frutíferas e árvores nativas. Para os produtores de canola, o aumento de polinizadores na lavoura resulta em melhor rendimento de grãos, e para os apicultores, a maior disponibilidade de recursos para as colmeias, em período de escassez de flores, garante o fortalecimento das colônias para melhor aproveitamento na primavera, potencializando a produção de mel. Na canola, pesquisadores da Pontifícia Universidade Católica do Rio Grande do Sul (PUC-RS) constataram que a visitação das abelhas na lavoura aumentou a produção de grãos entre 17 e 30%. Além do rendimento de grãos, a presença das abelhas também aumentou o número de siliquis e o peso dos grãos de canola. De acordo com a Embrapa, embora o uso de agrotóxicos geralmente seja menor no cultivo de canola em comparação com outras culturas de grãos, a sanidade das colmeias depende do uso racional e seletivo de agrotóxicos. “As abelhas são extremamente sensíveis a produtos como inseticidas, fungicidas e herbicidas, que podem causar alterações no comportamento desses polinizadores e até levar à morte dos enxames”, alerta o pesquisador Marsaro Júnior. De modo geral, recomenda-se não aplicar defensivos agrícolas durante o florescimento da canola, mas caso seja necessário, deve-se priorizar o uso de defensivos seletivos, ou seja, produtos que são eficientes no controle de pragas ou doenças, mas que apresentam baixa toxicidade para os insetos polinizadores. Além disso, para reduzir os riscos para as abelhas, deve-se evitar aplicar os defensivos nas horas mais quentes do dia.

SEGURANÇA

Penitenciárias começam a receber bloqueadores

De dentro da Penitenciária Modulada de Ijuí, criminosos orquestraram assassinatos e comandavam o tráfico de drogas de uma facção com atuação no município. Tudo era feito por meio do uso do celular, inclusive, as ordens de execuções. Os líderes dessa facção foram alvo de uma operação no fim do ano passado, que culminou com a transferência dos presos para presídios federais, a fim de combater os crimes.

O caso é um dos que evidencia os laços estabelecidos pelo crime no lado de fora das grades, quando presos acessam celulares para manter os seus negócios ilícitos. Somente em 2021, 13 mil aparelhos foram recolhidos nas cadeias gaúchas.

Não é novidade que muitos crimes concretizados na rua são comandados de dentro das casas prisionais. E que os presos têm acesso a celulares, mesmo que esses aparelhos não tenham uso permitido nesses locais. Um fator que influencia é a dificuldade de controle por parte do Estado, que não é suficiente para impedir que esses aparelhos cheguem até as celas das unidades prisionais.

Na tentativa de reverter este cenário, o governo do Rio Grande do Sul passou a instalar, no mês passado, bloqueadores de celulares em penitenciárias.

São R\$ 29,2 milhões previstos por meio do programa Avançar para a contratação



Chefe Fábio Motta Lopes

da tecnologia. Até novembro, segundo a Secretaria de Justiça e Sistemas Penal e Socioeducativo, a expectativa é de que 15 unidades prisionais tenham recebido os sistemas, incluindo aquele capaz de impedir o sobrevoo de drones, que é outra forma usada por criminosos para levar telefones, drogas e até armas para dentro das cadeias. As penitenciárias foram escolhidas com base em critérios como não haver nenhum tipo de sistema de bloqueio, representar ao menos uma unidade por região penitenciária, número de drones flagrados sobrevoando o local e de apreensões e ocorrências envolvendo celulares. De janeiro a março deste ano, foram

recolhidos 3,5 mil aparelhos em prisões do RS. Soma-se a esses fatores as casas prisionais onde há presença de lideranças do crime organizado.

O nome das penitenciárias escolhidas ou que estão em tratativas para receber os bloqueadores não foram divulgados. Sabe-se que a Penitenciária de Alta Segurança de Charqueadas (Pasc) é uma dessas unidades.

A Penitenciária Estadual de Rio Grande está entre as primeiras que passaram a receber bloqueadores de celular e drones.

Uma das expectativas é que a falta de comunicação dos líderes de grupos criminosos leve a um enfraquecimento na violência, assim como dos crimes de estelionato e extorsão. De janeiro a abril — dados mais recentes — o RS teve quase 30 mil casos de golpes. Sabe-se que boa parte deles é cometido por criminosos no sistema prisional.

“São muitos crimes impactados por essa medida. Claro que temos de seguir trabalhando do lado de fora, para evitar que outras pessoas ocupem o lugar daquele líder que vai naturalmente sofrer um baque, ter uma redução no poder que tinha. Dentro da estrutura, alguém vai ascender. E vamos seguir monitorando, reprimindo e coibindo novas lideranças que possam surgir”, disse o chefe da PC do RS, delegado Fábio Motta Lopes.

Gaúcho foragido há 30 anos é extraditado pela PF

A Polícia Federal concluiu a extradição de um foragido da Justiça do Rio Grande do Sul, condenado por homicídio, fato ocorrido em 29 de maio de 1993 no município de São Gabriel.

O extraditado estava desaparecido desde o cometimento do crime e foi condenado em 30 de maio de 2011 a 16 anos de prisão pelo homicídio qualificado de Núbia Beatriz da Fontoura Farias, sua noiva, à época com 23 anos, vítima de disparo de arma de fogo.

O foragido foi capturado na França após ter seu nome incluído, em maio de 2017, na lista

de procurados internacionais “Difusão Vermelha”, da Interpol. A extradição foi concedida pelas autoridades francesas em setembro de 2021.

O extraditado desembarcou na manhã de ontem no Aeroporto Internacional de Porto Alegre e será encaminhado ao sistema penitenciário do Rio Grande do Sul.

A extradição mobilizou a Polícia Federal, a Interpol no Brasil/PF, a Interpol na França, a Representação Regional da Interpol no Rio Grande do Sul, a delegacia da Polícia Federal em Santana do Livramento e o Ministério das Relações Exteriores (MRE).



Foragido estava na França e foi extraditado em ação conjunta da Interpol

Menores serão poupados de falar várias vezes no processo

Para não prolongar o sofrimento de crianças e adolescentes vítimas ou testemunhas de agressões, o governo federal definiu que o depoimento desse grupo não será mais repetido várias vezes ao longo do processo de investigação, seguindo um protocolo, e evitando o fenômeno conhecido como “revitimização”, quando a pessoa revive o episódio de violência.

O ministro da Justiça, Anderson Torres, ressalta a importância desta decisão não só para as vítimas, mas para os envolvidos. “Trata-se de um passo importante para o País. Os

responsáveis e a rede de apoio dos menores devem se juntar ao Estado para fortalecer essa a iniciativa”, afirma.

Com a mudança, a partir da entrada da criança ou adolescente, vítima ou testemunha de violência, em uma das redes de atenção e proteção, o processo de encaminhamento seguirá um padrão. A intenção é que a vítima seja ouvida apenas uma vez. Mas, se houver necessidade, haverá um novo depoimento.

O caso será, então, direcionado aos demais atores envolvidos para reduzir o número de depoimentos e evitar mais traumas.

BM faz nova prisão de foragido em Ijuí

A Brigada Militar de Ijuí teve uma semana intensa em ações de combate à criminalidade. Como destaque, os policiais militares efetuaram cinco prisões de pessoas com mandado de prisão em aberto. As prisões ocorreram nos bairros Glória, Quinze de Novembro, Getúlio Vargas, Jardim e São José.

A última das prisões ocorreu na manhã de ontem, em abordagem no bairro Quinze de Novembro. A BM localizou o foragido após denúncias de

que ele estaria se deslocando na ERS-155.

Uma guarnição deslocou em patrulhamento até o local e encontrou o suspeito, 49 anos, natural de Chiapeta, com antecedentes criminais por ameaça, lesão corporal, violação de domicílio e outros crimes.

Diante dos fatos, o foragido foi preso e encaminhado para exames de saúde na Unidade de Pronto Atendimento (UPA). Posteriormente foi apresentado na Penitenciária Modulada de Ijuí.

Plantão

ACIDENTE

• Cinco pessoas ficaram feridas em um acidente na ERS-155, em Ajuricaba, na noite da última quinta-feira. Segundo informações, os dois veículos colidiram lateralmente. Uma das pessoas teve ferimentos graves e está internada na UTI do Hospital de Caridade de Ijuí.

OPERAÇÃO

• A PC deflagrou ontem uma ofensiva contra uma facção responsável pelo tráfico de drogas e fornecimento de armamentos nas regiões de Bagé e Pelotas. A operação Carga Pesada teve o cumprimento de mais de 60 ordens judiciais no Rio Grande do Sul, São Paulo e Goiás.

PRISÃO

• A Polícia Civil confirmou a prisão de um homem, 38 anos, por abusar sexualmente e matar uma idosa, 78 anos, em Igrejinha. O homem é suspeito de ter roubado e assassinado Clotildes Maciel Schimidt, em um beco cercado de vegetação que dá acesso ao Centro da cidade.

TRÁFICO

• A Polícia Civil, por meio de ação feita pela Draco, coordenada pelo delegado Diogo Ferreira, efetuou a prisão em flagrante de um homem pelo crime de tráfico de drogas e apreendeu 20 quilos de maconha em Passo Fundo. O homem foi abordado na rodoviária e trazia drogas de SC.

ASSASSINATO

• Um assaltante foi morto a machadadas em Canoas. O fato aconteceu em um ferro velho na cidade. De acordo com a BM, três criminosos chegaram no local e anunciaram o assalto. Um dos funcionários pegou um machado e atingiu um dos bandidos que já caiu sem vida.

INFRAÇÕES

Uso do celular gera uma multa a cada três dias

As infrações por uso de celular nas rodovias gaúchas têm crescido de forma constante. Somente no ano passado, o Estado registrou o aumento de 46% nesse tipo de infração. Foram 3.222 infrações nas estradas estaduais e 2.136 nas federais em 2021.

Na região, segundo dados repassados pela 10ª Delegacia de Polícia Rodoviária Federal (PRF), esse tipo de infração teve 102 motoristas autuados na circunscrição. O que dá, em média, cerca de uma multa gerada pela infração a cada três dias na região. Na comparação entre os meses de janeiro a maio, a média segue a mesma. Foram 38 em 2021 e 34 em 2022.

Conforme o Código Brasileiro de Trânsito (CTB), o uso do aparelho celular enquanto dirige é proibido. O uso não chega a ser considerado crime de trânsito, contudo, é infração gravíssima, com multa no valor de R\$ 293,47 e aplicação de 7 pontos na Carteira Nacional de Habilitação (CNH).

A aplicação desta multa está cada vez mais frequente desde 2017. Neste período, quando a infração passou a ser considerada gravíssima, a PRF e o Comando Rodoviário da Brigada Militar (CRBM)

FIQUE POR DENTRO

- Usar o celular enquanto dirige aumenta em 400% o risco de acidentes, de acordo com dados da OMS
- O uso do smartphone ao volante já é a terceira causa de mortes no trânsito do País, segundo levantamento da Associação Brasileira de Medicina de Tráfego (Abramet);
- Dirigir mexendo no celular é tão perigoso quanto a ingestão de álcool, segundo pesquisa da instituição inglesa RAC Foundation;
- A RAC Foundation alerta também que o envio de mensagens pelo smartphone é capaz de retardar o período de reação do condutor em 35%. No caso do álcool, o índice é de 12%;
- O uso do celular, segundo a Abramet, faz o motorista perder o campo de visão de 360 graus que deve ter com o auxílio do espelho retrovisor, o que afeta a concentração no trânsito;

registraram pouco mais de 18 mil ocorrências deste tipo. E a preocupação é maior porque os casos estão aumentando ano a ano, com 2021 batendo recordes.

Conforme a PRF, os motoristas cometendo a infração geralmente são identificar de longe. Um dos sinais é quando o veículo segue se deslocando lentamente para a faixa lateral ou acostamento ou quando há diminuição gradativa da velocidade e, na sequência, aceleração repentina. Também é possível perceber o condutor dividindo o

olhar entre para-brisa e celular, com vários momentos abaixando a cabeça.

Nas rodovias estaduais a cena se repete. E neste caso, os números são maiores, já que há mais vias do Estado do que da União. Foram registradas mais de 10 mil multas nos últimos cinco anos e a maioria nos trechos urbanos. Houve diminuição em 2018 em relação a 2017. Mas em 2020 houve aumento considerável e 2021 teve o maior aumento de todos, chegando a 67% na comparação com o ano anterior.

Grave acidente causa duas mortes no Estado



Acidente grave ocorreu quando o condutor do caminhão perdeu o controle após ficar sem freio e atingir uma empresa

Um grave acidente foi registrado ontem, próximo a uma metalúrgica, em Imigrante, na região dos Vales. Conforme informações, duas pessoas morreram após o motorista de uma carreta de uma empresa da região da Serra que transportava bobinas de aço, perder o controle em função de problemas no freio. O veículo colidiu contra

estrutura da empresa e colidiu contra um poste.

O veículo vinha de Itajaí e transportava os materiais para a indústria. Cerca de 100 clientes ficaram sem energia elétrica na região. O motorista faleceu no local. A Polícia trabalha na identificação da vítima. Um homem que é morador da região, ficou ferido ao ser atingido por

pedaços da estrutura e recebeu atendimento dos bombeiros, ele passa bem.

Uma segunda vítima foi encontrada em meio aos tijolos. Trata-se de uma adolescente, identificada como Raiana Luisa Hachmann que atuava como jovem aprendiz na empresa e é filha de um funcionário da metalúrgica.

Suspeito de furto resiste à prisão e é contido pela BM

A Brigada Militar de Ijuí prendeu em flagrante um homem por furto simples. A prisão ocorreu na madrugada de ontem, quando as guarnições foram acionadas pela sala de operações com informações de que um furto estaria ocorrendo em um estabelecimento comercial na rua Dezenove de Outubro, no Centro.

Os policiais foram ao local onde flagraram o suspeito com alguns objetos que haviam sido retirados do interior do estabelecimento através do método de pescaria. Ele foi abordado e identificado. Possui 29 anos, é natural de Palmeira das Missões e tem antecedentes criminais por ameaça, lesão corporal, embriaguez e desacato.

Os policiais deram voz de prisão ao suspeito, que foi levado até a Unidade de Pronto Atendimento (UPA) para a realização de exames. Ele se negou a entrar no local e a fornecer os dados pessoais para ser cadastrado pelos agentes de saúde da unidade, onde passaria por exames.

Ao ser conduzido para o consultório médico, o indivíduo, que é instrutor de defesa pessoal, empurrou um dos policiais, caindo ao chão junto com ele. Após isso tentou fugir correndo para a parte interna da UPA, onde se jogou por cima de uma bancada, danificando equipamentos como um notebook pertencente ao atendimento.

Para conter o homem, os policiais tiveram que usar a arma de choque. Mesmo assim, o indivíduo seguiu desacatando os policiais até a apresentação na Delegacia de Polícia, onde foi lavrado o registro em flagrante por furto simples.

Edelvânia Wirganovicz está em regime semiaberto

Edelvânia Wirganovicz, uma das condenadas pela morte de Bernardo Uglione Boldrini, já está em um estabelecimento de regime semiaberto. A transferência foi feita na quinta-feira, por ordem do juiz Geraldo Anastacio Brandeburski Junior, do primeiro juizado da segunda Vara de Execuções Criminais. Ela foi levada para o Instituto Penal Feminino de Porto Alegre, onde ficará separada das demais detentas.

O advogado de Edelvânia, Jean Severo, queria que a cliente recebesse tomozeleira eletrônica para ir para casa sob alegação de que ele corre risco junto a outras presas. O motivo é natureza do crime: violência contra criança está no rol de delitos não aceitos pela massa carcerária.

Ao negar a colocação do pedido de monitoramento eletrônico, o juiz levou em conta a natureza do crime

cometido, a quantidade de pena que ela ainda precisa cumprir e o tempo que falta para ela ter direito ao regime aberto. O advogado de Edelvânia ingressou com habeas corpus na tentativa de obter decisão liminar para que ela receba tomozeleira eletrônica. Ele também entrou com agravo em execução para discutir a decisão no Tribunal de Justiça.



Edelvânia Wirganovicz,

PRF faz maior apreensão

Policiais rodoviários federais fizeram a BR-101 em Joinville, a maior apreensão de cocaína da história da instituição: cerca de 592 quilos. A droga estava no fundo falso de uma carreta Mercedes Benz que transportava material para reciclagem, conduzida por um motorista paraguaio. Os policiais perceberam que o reboque era de origem paraguaia mas que portava uma placa brasileira e tinha marcas estruturais no assoalho.

Os policiais acessaram os compartimentos ocultos no fundo do reboque, onde havia centenas de tablets de cocaína. O trabalho de retirada levou mais de 12h. Segundo a PRF, são cerca de R\$ 106 milhões que deixaram de financiar as atividades do crime organizado.

COMUNIDADE

Artistas dão shows de habilidade pelas ruas de Ijuí

Em busca de experiências em novos países, conhecimento de novas culturas e obtenção de renda, muitos artistas de rua migram de um local ao outro em curtos períodos de tempo.

A reportagem do JM esteve circulando pela cidade e encontrou o artista Giovanni Cuadra exibindo sua arte na Praça da República. Ele é do Uruguai e conta que a experiência no Brasil tem sido gratificante e acolhedora. "Estou há cinco anos viajando e conhecendo o mundo. Até o momento conheci três países, mas de forma incompleta, tenho vontade de conhecer cada vez mais."

Apesar de ter passado por muitos lugares no Brasil, ele destaca que o seu Estado favorito é o Rio Grande do Sul. O artista



O artista Giovanni Cuadra faz malabarismo e diversos outros tipos de arte pelas ruas da cidade

veio acompanhado de mais quatro amigos uruguaios e um argentino, além dos cachorros que seguiram junto na viagem. "Já estive no Brasil outras vezes, mas agora estou aqui há quase um

ano. Circulei por muitas cidades no Estado, mas o pessoal de Ijuí eu tiro o chapéu, são muito acolhedores", destaca Giovanni.

Para ele, o Brasil é um País bom para se estar, pois as pessoas valorizam sua

arte e se importam com ele e seus amigos. "Aqui eles nos dão roupas, comida, valorizam a gente. O brasileiro tem um lado humano muito bonito. É algo diferente do Uruguai, por exemplo."

Aapecan de Ijuí promove venda de pizzas

Nos dias 7, 8 e 9 de julho, a Associação de Apoio a Pessoas com Câncer (Aapecan), de Ijuí, realiza a 6ª edição da Pizza Solidária, ação que busca arrecadação de recursos para auxiliar na manutenção dos atendimentos a pessoas em tratamento oncológico de Ijuí e região. O valor é de R\$ 30 a unidade de pizza.

As encomendas estão disponíveis em quatro sabores: calabresa, frango, muçarela e brócolis.

Além de Ijuí, a Associação recebe pedidos dos municípios da região, como Ajuricaba, Catuípe, Coronel Barros e Augusto Pestana. Os compradores podem optar por retirar na Associação ou por entrega, caso necessário.

Os pedidos podem ser realizados pelo telefone 3333-0289, no whatsapp 98153-0123, nas redes sociais @aapecanijui ou diretamente na Unidade

em Ijuí, que fica localizada na Travessa Alvarenga Peixoto, nº 47, no bairro São Paulo.

A instituição sem fins lucrativos é uma Organização da Sociedade Civil, que atua no amparo, orientação e auxílio gratuito às pessoas com Câncer. Ao todo, a Associação em Ijuí

conta com mais de 579 cadastros ativos e já foram mais de 3.301 cadastrados. Em 17 anos de atuação no Estado, já foram mais de 23 mil pessoas atendidas, o que reforça a importância da participação da comunidade em ações solidárias que viabilizem e auxiliem no amparo aos atendidos.

HOMENAGEM AO 5º ANO DE FALECIMENTO



MARIA DE LOURDES VEBER CEZIMBRA
*16/01/1959 +05/06/2017

Hoje a saudade nos faz mais uma visita, mas não vem acompanhada da tristeza como protagonista. Com corações mais confortados, dedicaremos este dia para lembrar os bons momentos que foram compartilhados e como a presença

de uma pessoa tão querida foi capaz de transformar tantas vidas abençoadas.

"Não se morre, eterniza-se o sentir; a partilha do amor, os bons momentos de alegrias e afeto".

Ijuí, 4 de junho de 2022.

HOMENAGEM DE FALECIMENTO E CONVITE PARA MISSA DE 7º DIA

Filho João Carlos Sauer, nora Elzira Mattner Sauer, netas Marlise Mattner Sauer, Vivian Mattner Sauer, bisnetos Julia, Vinicius, Bruna e tataraneto Arthur

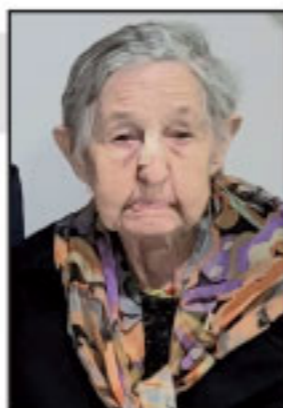

SELITA SAUER
*21/09/1934 +30/05/2022

A sua ausência deixa saudades, mas não apaga a admiração e o amor que compartilhamos com a senhora durante os 87 anos em que esteve conosco. Só temos a agradecer a Deus pelo tempo em que conviveste entre nós.

"Chegou sua hora de descansar o corpo e deixar sua alma voar".

Outrossim, os familiares convidam para a missa que será realizada no domingo (05/06) às 09:00 horas na Igreja Evangélica (IECLB) do Relógio.

Os familiares desde já agradecem a presença de todos.

Ijuí, 04 de Junho de 2022.

Lar Bom Abrigo está recebendo doações

O Instituto Lar Bom Abrigo de Ijuí é uma instituição que presta atendimento a crianças e adolescentes em regime de acolhimento institucional. Segundo a diretora, Marli Gaspar, atualmente, o atendimento é prestado a 22 crianças e adolescentes. Marli explica que os itens necessários no momento são os alimentos e materiais de limpeza. "O que precisamos agora é óleo de soja, feijão, açúcar e o leite, que precisamos todo mês. Já materiais de limpeza, sabão

em pó e água sanitária." Marli destaca que a comunidade entra em contato com o Lar, para que possam ajudar de alguma forma. "Recentemente recebemos uma doação de 118 litros de leite do curso de Ciências Contábeis da Unijuí, contudo, é algo com demanda constante." Os interessados em contribuir com doações, podem entrar em contato pelo 99651-9119 e 3332-6912 ou pessoalmente, na rua Aristeu Pereira, bairro Burtet.

HOMENAGEM PELO 10º ANO DE FALECIMENTO



INGRID RENATE SEIB BONADIMAN
*03/02/1953 +02/06/2012

E lá se vão dez anos da tua inesperada partida. No entanto estás tão presente em nossa memória como se fosse ontem. Sentimos falta da tua alegria, do sorriso contagiante, da abnegada dedicação e carinho para com todos, muitas vezes descuidando

de ti para ajudar a tantos que não te esquecerão jamais.

Te lembraremos sempre com gratidão, com amor infinito daqueles que não queremos esquecer jamais

Onde estiveres sinta nossas vibrações de paz, amor, saudades. Saudade é um amor que nunca morre e assim será para tua família e amigos.

Que Deus e teus anjos protetores estejam contigo.

Até um dia, até breve.

Ijuí, 4 de junho de 2022.

PARTICIPAÇÃO DE FALECIMENTO

Ivo, Liane, Frederico e Gustavo Dobler, participam do falecimento do irmão, cunhado e tio Bruno Dobler, ocorrido dia 29 de Maio de 2022, em Itajai, Santa Catarina. Sua família o recordará sempre com amor.



BRUNO DOBLER
*12/03/1946 +29/05/2022

"A morte não é nada. Eu somente passei para o outro lado do Caminho. Eu sou eu, vocês são vocês. O que eu era para vocês, eu continuarei sendo. Me deem o nome que vocês sempre me deram, falem comigo como vocês sempre fizeram.

Vocês continuam vivendo no mundo das criaturas, eu estou vivendo no mundo do Criador.

Não utilizem um tom solene ou triste, continuem a rir daquilo que nos fazia rir juntos. Rezem, sorriam, pensem em mim. Rezem por mim. Que meu nome seja pronunciado como sempre foi, sem ênfase de nenhum tipo. Sem nenhum traço de sombra ou tristeza. A vida significa tudo o que ela sempre significou, o fio não foi cortado. Porque eu estaria fora de seus pensamentos, agora que estou apenas fora de suas vistas? Eu não estou longe, apenas estou do outro lado do Caminho... Você que aí ficou, siga em frente, a vida continua, linda e bela como sempre foi."

Santo Agostinho

Ijuí, 04 de Junho de 2022.

FRIO

Baixas temperaturas incentivam solidariedade

Há 16 dias do início do inverno, o Rio Grande do Sul já tem registrado baixas temperaturas na grande maioria de seus municípios. Os gaúchos já tiraram os casacos e cobertores do armário para se protegerem dos dias gelados. Durante essa semana, Ijuí registrou temperaturas baixas e sensações térmicas ainda menores, próximas dos 3°C. Ao longo do mês, a tendência é de que as temperaturas fiquem um pouco abaixo da média climatológica da estação do Outono, segundo a Climatempo. Dessa forma, os dias gelados farão parte da rotina dos gaúchos.

Neste momento de frio e com perspectivas de um inverno ainda mais gelado, surge a necessidade de pensar no próximo e, mais importante, aquecê-lo. A partir disso, diversas campanhas do agasalho têm se preocupado em reunir a maior quantidade de peças de roupa, mantas e cobertores, que possam ser entregues às pessoas em vulnerabilidade social.

Em Ijuí, o Executivo municipal, por meio da Secretaria

de Desenvolvimento Social (SMDS) - com o apoio dos Centros de Referência em Assistência Social (Cras) - está com a Campanha do Agasalho 2022 em andamento. A coordenadora do Cras do bairro Glória, Fabiola Dutra, explica que a demanda está grande neste ano, com aumento nestes últimos dias. "Estamos com uma arrecadação boa, mas em função da grande procura dos

nossos usuários, quanto mais agasalhos melhor."

Para receber as doações, a campanha estará hoje na Praça da República, das 9h30 às 13h30, com possível cancelamento em caso de chuva. "Precisamos muito do auxílio da população, temos uma alta demanda por roupas e cobertores", esclareceu o secretário municipal de Desenvolvimento Social, Ezequiel Buzatto.



Comunidade tem procurado agasalhos na Loja de Roupas, na secretaria

Associação de catadores pede valorização



Associação fica na Linha 4 Leste do município e atua há 20 anos na área

Em meio a uma semana voltada à conscientização ambiental, a coordenadora da Associação Galera da Reciclagem, da Linha 4 de Ijuí, Simone Fongue, destaca a importância do trabalho desenvolvido por ela e pelos colegas na reciclagem de materiais.

Ela conta que, na associação, trabalham oito pessoas, contudo, a comunidade não conhece esse trabalho no município. "Nosso serviço deveria ser mais valorizado, inclusive pelo poder público, pois não recebemos caminhões de coleta seletiva aqui, o que impacta em nosso serviço."

Esse impacto acontece no pro-

cesso de reciclagem, pois, sem o caminhão, Simone explica que os trabalhadores precisam recolher os materiais e trazer para a associação, o que leva mais tempo.

Simone destaca que há um esquecimento com a Galera da Reciclagem, que está há 20 anos atuando no município, tendo em vista as diversas reformas que as demais associações estão recebendo. "A gente queria uma parceria, para que pudéssemos realizar nosso trabalho da melhor forma, pois não temos apoio e em dias de chuva é complicado trabalhar por aqui."

Grupo de mulheres transforma quadradinhos de crochê em mantas

Até o final do mês de junho, o Sistema Fecomércio do Rio Grande do Sul/Sesc/Senac e Sindicatos se mobilizam em mais uma Campanha do Agasalho. Com o tema Conectar Faz Sentido, as unidades do Sesc, as escolas e faculdades do Senac e Sindicatos filiados à Fecomércio-RS de todo o Estado contarão com pontos de coleta de roupas, que poderão ajudar a aquecer quem passa por dificuldades durante o inverno.

Neste ano, a campanha fará alusão a dois dos Objetivos do Desenvolvimento Sustentável da Organização das Nações Unidas (ODS/ONU), sendo eles o ODS 1, que diz respeito à Erradicação da pobreza e redução das desigualdades, e o ODS 10

que refere-se à Redução das Desigualdades.

Todas as peças de roupas arrecadadas no período da campanha serão doadas a organizações que apoiam grupos socialmente vulneráveis e às unidades da Defesa Civil dos municípios do Rio Grande do Sul. Além das peças de roupa, a campanha está aceitando doações de cobertores, mantas, toalhas de banho, meias, luvas, tocas e demais itens que possam aquecer aqueles que mais precisam nesse momento.

Paralelo a isso, ainda com o objetivo de aquecer aqueles que mais precisam, o grupo Maturidade Ativa do Sesc, com o projeto Pedacinhos de Amor, tem produzido mantas a partir

de quadradinhos de lã, que, juntos irão aquecer muitas famílias durante o inverno. Daiane da Silva auxilia na coordenação do projeto no Sesc e explica que a produção das mantas vai até agosto. "Conforme as peças são finalizadas a gente vai distribuindo para as famílias que precisam." Para a realização do projeto, o Sesc está aceitando doações de lã.

Além disso, o Sistema Fecomércio-RS também apoia a campanha do Estado. Os gaúchos podem doar roupas, sapatos, cobertores, itens de higiene pessoal e limpeza até alimentos não perecíveis e cestas básicas. Os postos de coleta são as Prefeituras Municipais, Brigada Militar, Corpo de Bombeiros Militar e Unidades do Sesc, Senac e Sindicatos.



O grupo produz quadradinhos de lã que serão unidos em diversas mantas

Serviços

COLETA

● Acontece hoje a coleta de lixo eletrônico no município, da empresa Eletrônica Spitzer. A ação acontece das 8h30 às 12h, na rua Crisanto Leite, em frente ao Sesc. Para quem não puder ir até o local é possível agendar pelo 3332-7766.

VACINAÇÃO

● A Secretaria Municipal de Saúde ampliou, nesta semana, a aplicação das doses de reforço para o grupo com idade acima dos 50 anos. Os interessados podem ir até a Estação Vacina e completar o esquema vacinal.

PANAMBI

● A Secretaria Municipal de Educação e Cultura convida toda a comunidade para o 1º Festival do Voluntariado. O evento acontece hoje, a partir das 9h, no Auditório da SMEC (antiga sede da Igreja Assembleia de Deus).

RIFA

● O grupo Ijuí Sem Fome está com uma rifa solidária, que reverterá a renda da venda dos números para a compra de cestas básicas. Para adquirir um número, o contato pode ser feito pelo telefone 99963-4003.

AAPECAN

● Hoje a Aapecan realiza o Drive Thru do Bem para arrecadar peças de roupas e calçados para o Brechó Solidário da Aapecan, e alimentos para auxiliar as necessidades da instituição, que acolhe 579 pessoas com câncer na cidade e região.



QUEIMOU A LARGADA

****Nos campos de concentração soviéticos** relato de um prisioneiro de Vladimir Tchernavin, acaba de aparecer nas livrarias do país. Ele narra com muitos detalhes toda a sua trajetória humana vivendo na Rússia, inicialmente como especialista na criação de peixes, isto é, ictiologia numa região da Rússia e depois nos campos de concentração e no final quando conseguiu fugir daquele País.

**** Os detalhes que ele conta do que eram os Gulags soviéticos são muito vivos e impressionantes. No caso dele, foi acusado de sabotador justamente porque não conseguiu cumprir uma grande produção de peixe e foi confinado na região de Murmanski, que fica além do Círculo Polar Ártico.**

**** Lá nessa região o frio é permanente abaixo de 20 graus e durante quatro meses por ano não nasce o sol. É um clima extremamente inóspito e só se chega de trem, de nenhuma outra maneira. Lá funcionava um Gulag, campo de concentração soviético para usar a mão de obra justamente na exploração do peixe.**

**** Nunca é demais repetirmos o que significou e significa o regime soviético onde só é permitido um tipo de pensamento, onde não existe nem um tipo de liberdade, nem acadêmica, nem de imprensa, nem de igreja. E onde as pessoas são usadas à vida inteira e ninguém é responsabilizado pelas atrocidades cometidas. Recomendo essa leitura.**

**** Agora temos os exemplos das candidaturas a Presidente da República que não saem do chão. Que queimam a largada. Uma delas e isto já aconteceu há meses e foi dito pelo próprio presidente Bolsonaro foi a do Moro. Mas, agora existem casos piores. Exemplo, o caso do ex-governador do Estado, mais rico do país que tinha tudo. Até pouco tempo parecia que iria ter uma carreira política muito longa e eis que agora está sem nenhuma função, sem nenhum cargo e sem que ninguém lhe dê atenção. Essa semana teve outro exemplo também de um cidadão que se candidatou a presidente da república e representa, segundo ele, a maior junção de partido, o maior capital de dinheiro e o maior número de deputados. Mas, também se vê logo que queimou a largada e não vai dar certo. É Antônio Bivar.**

**** -Cardiologia do HCI entre os melhores do país foi a manchete do JM dessa semana que encheu de orgulho e de alegria nós Ijuenses. Sem dúvida merecemos um pouco de alegria e ela vem nesse momento através do HCI, que nesse setor de Cardiologia está salvando vidas diariamente.**

Memória JM

Notícias de JUNHO de 1987

Alimentação sobe 21% em maio

A cesta básica pesquisada pela Central Regional de Informações Agropecuárias e Econômicas, da Universidade de Ijuí, custava Cz\$ 3.587,35 no dia 31 de maio, o que representa uma elevação de 21,73% em relação ao início do mês. O reajuste no preço do leite, no entanto, já indica uma variação de três por cento este mês.

Para o pesquisador Alceu Van Der Sand, esta tendência deve se repetir em junho, quando devem ocorrer altas ainda na carne, derivados do leite, pão e farinha. A variação da cesta básica nos primeiros cinco meses do ano já atinge 141,48 por cento.

Municipalização da Educação

O Governo acredita mesmo que a municipalização resolverá os problemas educacionais no Estado. O secretário de Educação, Bernardo de Souza, voltou a defender a idéia no VII Congresso Estadual de Municípios, realizado semana passada, em Capão da Canoa.

O plano de municipalização da educação elaborado pela SEC, adiantou o secretário, "não significará acréscimo de encargos financeiros às prefeituras". Essa questão é, na verdade, a que mais assusta as prefeituras, na sua maioria, em precário estado na área financeira.

Defendendo o plano do Governo para a municipalização, o secretário Bernardo de Souza alega que a melhor forma de racionalização do uso de recursos materiais e humanos disponíveis é a municipalização, inclusive por sua instantaneidade. Para o secretário, sua proposta é tornar realidade um princípio clássico de distribuição de competências: ao município caberá o primeiro grau, ao Estado, o segundo, e à União, o terceiro.

Em 45 dias, novo sinal de TV

Dentro de mais 45 dias, o ijuense estará captando em seu televisor o sinal da SBT (TV Silvio Santos), através do satélite Intelsat. Para que isto se concretize, no dia de ontem [9], na Associação Comercial e Industrial de Ijuí, o presidente da entidade Afonso Celso Hass assinou contrato com a Linear, firma que vai fornecer a aparelhagem.

O equipamento inclui um retransmissor de 100 watts destinado ao recebimento unicamente da TV Silvio Santos. Para a captação da TV Manchete haverá um capítulo a parte.

CONCURSOS

AGESAN - A Agência Reguladora Intermunicipal de Saneamento do Rio Grande do Sul anunciou um edital que preencherá quatro vagas imediatas para profissionais de nível superior nas áreas de fiscalização, administrativa, de contabilidade e de direito. A oferta é de duas vagas efetivas e o cadastro de reserva, é necessário ter ensino superior em área compatível. As inscrições vão até 30 de junho, com taxa de R\$ 120.

RIO DE JANEIRO - No estado do Rio de Janeiro, foi divulgado o concurso Câmara de Porto Real. Conforme o edital do concurso público, são ofertadas 22 vagas para profissionais de diferentes níveis de escolaridade, que serão contratados pelo regime estatutário. As inscrições serão feitas pelo site do Instituto

IBDO Projetos, até o dia 26 de junho. Será possível se inscrever para mais de um cargo. A taxa é R\$ 50 para os cargos de nível fundamental, R\$ 80 para médio e técnico e R\$ 90 para superior.

TOCANTINS - O Corpo de Bombeiros Militar do Estado do Tocantins está com inscrições para o processo seletivo, que oferta 80 vagas para ingresso de voluntários no Curso de Formação de Brigadistas Florestais. As vagas estão distribuídas entre os municípios de Palmas, Araguaína, Gurupi, Paraíso do Tocantins, Porto Nacional, Colinas do Tocantins, Araguatins e Dianópolis. Interessados terão até 18h do dia 26 de junho para efetuar as inscrições via formulário eletrônico.

PANAMBI - A Prefeitura de Panambi busca a contratação de nove servidores

Ijuí tem a 2ª Prenda do Estado



A ijuense Márcia Viviane Dal Molin conquistou o título de 2ª Prenda Adulta do Rio Grande do Sul em grande festa realizada na cidade de Cachoeira do Sul, sábado à noite.

Márcia Dal Molin foi 1ª Prenda do CTG Laureano Medeiros em 1985 e, em julho do ano passado, foi eleita 1ª Prenda da 9ª Região Tradicionalista. Ela é filha de Dirceu e Maria Lúcia Dal Molin, tem 18 anos, é professora da turma Maternal do Colégio Sagrado Coração de Jesus e estuda Pedagogia na Unijuí.

públicos, além de formação de cadastro reserva, para 29 cargos/empregos de níveis fundamental, médio, técnico e superior. Há vagas nas áreas de saúde, educação, técnico-administrativa, assistencial e de apoio. As inscrições terminam no dia 7 de junho. Os interessados devem acessar a página da Fundatec e pagar a taxa de R\$ 55 a R\$ 150.

DISTRITO FEDERAL - O Conselho Regional de Medicina Veterinária do Distrito Federal divulgou o edital que irá preencher 26 vagas para profissionais de nível médio, que serão lotados em Brasília. As vagas são para Agente Administrativo e Agente de Fiscalização. As inscrições podem ser realizadas até o dia 6 de julho e deverão ser realizadas pelo site do IBEST. O valor da taxa de inscrição é de R\$ 50 e poderá ser solicitada a isenção.

SÃO LUIZ RECEBE O MARCÍLIO NA ABERTURA DO SEGUNDO TURNO

Desfalcado, Rubro busca a terceira vitória em casa na Série D do Campeonato Brasileiro.

| 17

INTER VIAJA A SÃO PAULO COM UMA DÚVIDA NO ATAQUE

Mano Menezes ainda não definiu o companheiro de Wanderson no setor ofensivo.

| 16

ROGER MACHADO COGITA ESCALAR DIOGO BARBOSA NA LATERAL

Grêmio prepara o time que enfrenta o Novorizontino terça-feira na Arena pela 11ª rodada da Série B.

| 16

"O projeto chega em bom momento e deve ajudar o País no processo de retomada econômica, para fomentar a área"

Leia Opinião JM na página | 6

MARCELO PEDRAZZI

ADVOGADO
OAB | RS 37.477

Causas cíveis - Causas trabalhistas/patronal
Direito agrário - Direito bancário
Direito do consumidor

Fone: (55) 98428.8882
email: adv.mpedrazzi@uol.com.br
Rua 19 de Outubro, 267 - Ijuí/RS



AQUECENDO A COMUNIDADE

O Sistema Fecomércio-RS está com a Campanha do Agasalho 2022, que visa auxiliar os que mais precisam com roupas e cobertores. Paralelamente, o grupo Maturidade Ativa do Sesc, está desenvolvendo mantas de lã para a comunidade. | 22



NOVA PRACINHA

A Escola Municipal Dona Leopoldina, do bairro Burtet, recebeu instalações na área de recreação infantil e inaugurou as novas cores da escola, que passou por pintura. | 13

